盛京時報
發行者 康德新聞社 新京特別市中央通四三號
發行所 康德新聞社奉天支社 奉天市大和區淀町九號
每份(國內)六分 每月一圓五角 廣告每行(二十字)四圓 長期另議

会社設立 增資 合併 解散
会計指導 監查 決算 記帳
計理士 樗木會計事務所
迅速叮寧 秘密嚴守
奉天市朝日區叢光街四段四九ノ一 電話(2)三二〇六番

滿鮮一如關係愈當緊密

小磯朝鮮總督訪滿 躬致答謝及就任之辭

【京城二十一日電】畏蒙皇帝陛下、本年五月五日、巡狩安東省地方之際、親進御步於朝鮮半島、御臨鴨綠江水電水豐堰堤、御視察朝鮮譽爲世紀特殊工程及該發電所、半島二千五百萬同胞、得以奉迎隣邦滿洲國皇帝陛下、舉光榮感泣之至、小磯總督爲對皇帝陛下御臨恭致禮謝、兼向滿洲國要路、正式致就任禮辭、二十一日午後六時二十分、自京城驛啓程、偕同丹下警務局長、服部外事課長以下、就訪滿之途、關此、朝鮮總督府、二十一日午後六時二十分、發表如左、

弘報處發表

小磯朝鮮總督、以曩者皇帝陛下巡狩安東地方之際、曾御視察水豐發電所、爲對此恭致禮謝、併對我國朝野正式致就任朝鮮總督之禮辭、本日自京城啓程就訪滿之途、

朝鮮總督府情報課發表

小磯朝鮮總督以本年五月滿洲國皇帝陛下巡狩安東地方之際、曾御視察水豐發電所、爲對此恭致禮謝、併正式致就任朝鮮總督之禮辭、二十一日午後六時二十分、自京城首途赴滿洲國、

小磯總督畧歷

【新京】小磯朝鮮總督、山形生人、本年六十三歲、與杉山元帥、畑支那總軍司令官二宮滿拓總裁等、稱爲陸士十二期之四天王、滿洲事變勃發當時、爲陸軍省軍務局長、繼爲南陸相之次官、更爲關東軍參謀長來現地、直接處理事變爾後爲朝鮮軍司令官、並任平沼米內內閣之拓相、又爲滿洲移住協會理事長、努力實施滿洲開拓二十年計畫百萬戶五百萬人移住、今日爲朝鮮總督統治朝鮮對於大陸政策之遂行多尚常堅持如立於第一線之青年的真誠誠爲陸軍之大人物、

日定例閣議

【東京二十日電】二十日之定例閣議、由午前十時起、在首相官邸舉開、由鈴木企畫院總裁說明、一、關於鐵道車輛之計畫、確保增產之件、並對此決定、由岸商相報告絹絲價格調整要綱、及由山崎農相報告關於改訂蠶工品(包含絹甕)最高販賣價格之件、由青木大東亞相報告大東亞戰爭勃發以來、滿洲國皇帝陛下、帝室深宏、對於大東亞戰爭、極表御協力之意、更由賀屋藏相、岡部文相、寺島遞相、八田鐵相等分別報告所管事項、午後零時二十分散會、又政府於廿日之定例閣議席上、提出絹絲價格調整要項後、有岸商相之報告、並對此正式決定、該要項內容、於今夕由

鄭駐泰公使作事務報告

【新京二十日電】爲報告事務、十九日初度歸國之鄭駐泰滿洲國公使、二十日午前十時至外交部訪三浦次長作種種懇談、十一時更至國務院、訪張總理及武部總務長官、作事務報告、十一時半、再參進宮內府簽名即安、午後二時、至興農部訪阮大臣懇談、預定向李外交部大臣二十一日午前九時作事務報告

安南政廳新猷

【河內二十日】安南政廳、前已實際採用現住民之行政官、關東實施官吏增俸、徵募兵待遇改善等策、然近七月十一日、復以總督令公布、已往盡由法人獨占之仰光、薰倫兩特別行政區、及市街村指導機關、亦決採用現住民高級官吏、如仰光、薰倫兩行政區、則採用官房長、副官房長、書記、技師、技術者、財政監督官、衛生監督官等、街村指導機關、則採用行政、技術、財政、衛生吏員、

內藤氏着任

【昭南二十日電】就任第二任昭南特別市長之內藤寬一氏、十九日午後三時、初度登廳、首訓示市全吏員、后自豐田市長代理接收事、

索羅門群島大空戰 合計墜破敵機四十五架

【〇〇基地二十日電】索羅門群島方面之帝國海軍戰鬥機隊、於七月十八日晨、襲布根維勒島、布因北東方十公里之耶路班達、與孔索里第B二四約二十B十七約四十、戰鬥機約九十、合計百五十機以上之有力的敵機群、展開邀擊、激鬥之結果、擊墮敵戰鬥機十七、艦爆十、B二四二、合計二十九機、我方損害二機、一機方陸軍高射砲陣地、對於右敵機大編隊之來襲、加以猛烈的地上砲火、擊墮B二四爆擊機一機、損傷B二四爆擊機二機、與海鷲之空中戰相呼應、獲得大戰果矣、且由於該敵之要塞B十七數機、而西雷加艦隊之敵編隊、來襲然被日高射砲擊隊其一機、

沉巡艦一隻飛機一架

【〇〇基地廿一日電】日本帝國海軍航空部隊、七月十八日、再度攻擊堤達克爾治群島之籌尼可羅島、與停泊中之敵巡洋艦一隻、以至近彈、並擊墮敵機一架、

敵襲北部安南 無辜住民死傷

【河內二十日電】在華美空軍連日來襲北部安南、對海芬等處非軍事施設不法盲爆、以致無辜之住民受有犧牲、因此一般之反美感情極深、十九午後二十日午前安南當局已公表如下、一、十八日美空軍來襲頓崎地區、對海芬及愛倫灣加以爆擊、且對第三軍管區用機槍掃射、原住民負傷者三名、二十九日、頓崎地區被在華美空軍所炸、海芬市爆擊之結果、到現在所判明之被害情況如下、死傷者約十名負傷約四十名(均係原住民)

日贈意慰問金

羅馬〔二十日電〕駐羅馬日高大使、於十九日反樞軸空軍爆炸羅馬後、即視察爆炸被害地、並羅馬最大之寺院保利克留克、表拉諾墓地、並訪問羅馬市長保爾蓋斯氏、致慰問辭、並贈呈慰問金、

敵機盲爆羅馬

【斯德哥爾摩二十日電】反樞軸空軍、十九日突將羅馬爆擊、致耶穌教徒及意國民、極度憤怒、然美政府當局却掩飾稱、深恐惹起世界耶穌教徒反感、故爆擊目標、僅於停車場飛行場等軍事方面、而隱蔽其野蠻行爲、惟紀元之世紀建築之山洛連索會堂、事實已予破壞、故反樞軸軍之解釋、頗欠直確、適足暴露其非人道狀況、美大總統羅斯福、最近曾向羅馬法皇皮歐十二世、寄送親書、表明反樞軸空軍必不爆擊非軍事目標之內意、然曾幾何時、竟自違已言、是可知其言不可信、五月十八日、爲樞軸軍、爆擊羅馬周邊時、曾自機上撒布神經戰術傳單、威嚇意國民、他如當日英下院一議員亦會質問『反樞軸空軍果有無意思爆擊羅馬』、對此空軍次官巴爾弗阿、答稱、『如有必要、亦事爆擊』、是以今日空襲羅馬、雖爲美機、然爾英機亦必遂作空擊、反樞軸軍之正、空擊歐州係於華盛頓會談以後、此反樞軸軍非人道行爲、雖不遑枚舉、然損害却亦甚巨、如六月中之航空機及乘員損害一日平均四十機、委員四百五十名、爲驚異與改字、作此高價犧牲、然實質毫無效益、徒破壞建設物、僅足深厚德意兩國民敵意、反樞軸形似美英兩國企圖之對意國民神經戰、已盡歸失敗、進之將徒致意國民之團結、詳觀今回羅馬爆擊之暴舉、不外爲反樞軸國深刻焦躁與固有野獸性發作而然、此不僅未能沮喪意國民士氣、且將徒增惡美英也、

登陸美軍陷於苦戰

【里斯本二十日電】企圖索羅門群島新喬治亞島登陸之美軍、在孟達方面日本守備隊之勇戰敢鬥前、或被殲滅、或被阻止前進、而陷於苦戰情勢、據倫敦來電稱、大晚報前線特派員歐斯柯甯特、關於該方面之苛烈戰鬪情勢、有左記報道、美軍自於新喬治亞島數地點登陸以來、已逾十四日、美軍之兵力、火器並裝備雖占優勢、但並未進出於孟達基地〇〇哩以內、在過去三十六時間內並無絲毫進出、對於日本軍**砲兵**陣地及補給地雖加以艦砲射擊或轟炸、但日本軍仍然阻止美軍之前進、日本軍在密林之戰鬪已持自信、故密林爲日本軍之循蹟、日本兵生活於叢樹繁茂之中、由日本軍之機關鎗座式曲射砲陣地射出之火力、極爲猛烈、當奪取一陣地時、美軍必受大損害、該方面戰鬥可爲『血戰』、並極力消耗美軍之精神力與士氣美軍之**食糧**較多於日本軍、且生活條式亦屬安易、但在數週間內亦以定量之食糧生活、彷徨於可怕密林內濕地帶之美軍士氣及精神力已有顯著之阻喪、美軍今正由陸海空三方面包圍孟達之日本軍、在晝間、空中盡爲戰鬥機、於小港灣美軍小型發動汽船之往來亦頗盛、美軍由遠方以重砲、妨害日軍之進出、對日本軍陣地加以砲擊、欲將日本軍由陣地退出之事、乃爲不可能者、戰前日本某海軍將官、曾言日本至**最後**之一兵、對一度佔領之土地、亦不使其一寸落入敵手、敵方付以高價之代價今次戰爭日本有犧牲一千萬兵士之覺悟、美軍之預備如何、千達守備隊言明如上、美軍以無數之飛行機艦艇機械裝備向同方面之前哨地點集結、至現在已收相當之成功、但在地域上**壓倒**日本軍則不可能、數千之美軍、在密林之中、彷徨戰鬥而死、在密林中、自動車不能使用、大型之火砲及手留彈亦不能發揮其偉力、**動物**不堪如之生活、兵士極少、千達作戰之美軍、與日本軍交戰、其困苦何如、可得而知矣、

諾克斯痛指摘 美氏膚淺樂觀

【布宜諾斯愛里斯二十日電】華盛頓來電稱、美國長官諾克斯並海軍作戰部次長中將付恩二十日對美國民之樂觀思想作嚴重警告並指摘軍需生產力之降低事實、更言明對日戰反覆豪語『對日本本土之猛攻』、言明內容如左

諾克斯 關於此次之戰爭、美國國民最近懷有樂觀見解似此、然而戰爭是極其嚴重的、非成爲極長的期戰不可、絕對不能允許有如此之樂觀、我們並不是輕視了敵之本陣、並且對軍需資材之生產不可不更增強、試看太平洋戰局之前途非常遼遠、再者於歐洲我們非攻擊德國本土不可、過小評價敵國比過大評價更危險的、

付恩 在和日本的戰爭美國海軍最少已經確立至一九四九年之作戰計畫、太平洋戰局、前途亦極其遙遠、在最近勝利是沒有希望的、至日本之完全降服、美國絕對繼續戰爭、除以日本艦隊之潰滅我們不能以爲滿足、我是期待美國海軍進攻東京的、

制霸天空即制霸世界

即應南太平洋及阿留地安群島之不息苛烈之航空決戰、今當舉國民、向大空總蹶起之秋、堅固擊滅美英決意下之海之荒鷲勇士、充滿胸懷日本內地學生之意氣、實爲決戰下之後盾也、爲島人學生而啓開大空之門的陸軍水戶飛行學校、今强力的擁抱此輩之、開始擊滅敵美英訓練、着堅固飛行服之學生、於憧憬之青鬪中、遵守教官之『制霸大空即爲制霸世界』之訓示、雄雄立於勇壯爆音之中、由訓練生之眉宇、可見有迅速征服蠶之戰場之覺悟、

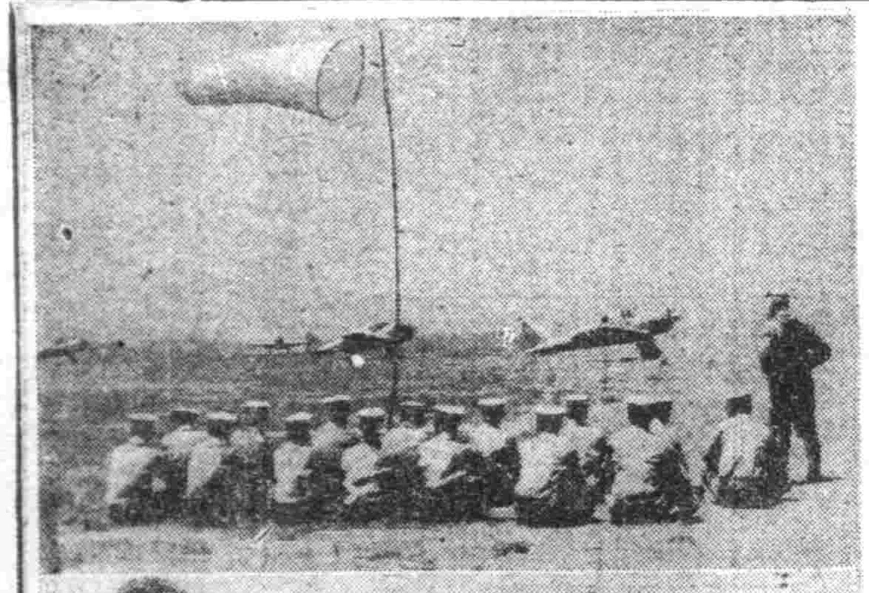

上、參觀先輩飛行之學生等、

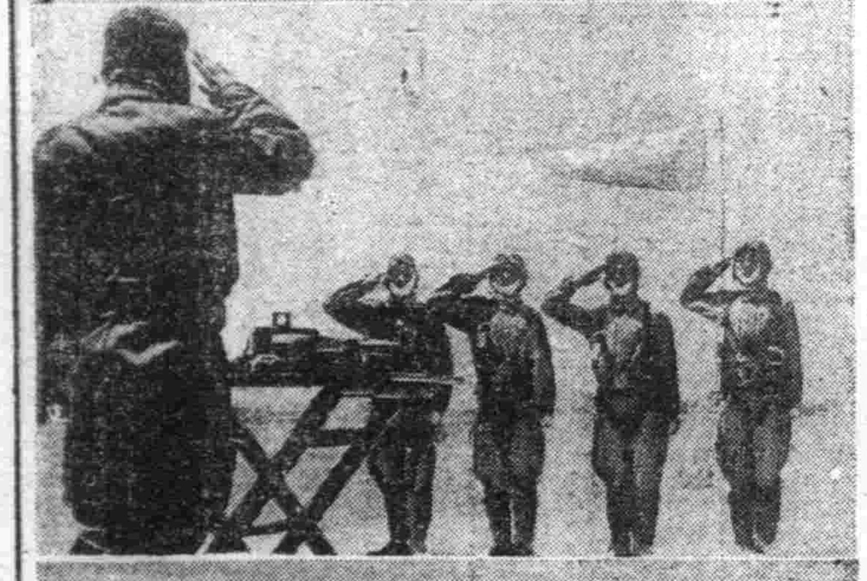

中、練習飛行終了向教官報告之學生雛鷲、

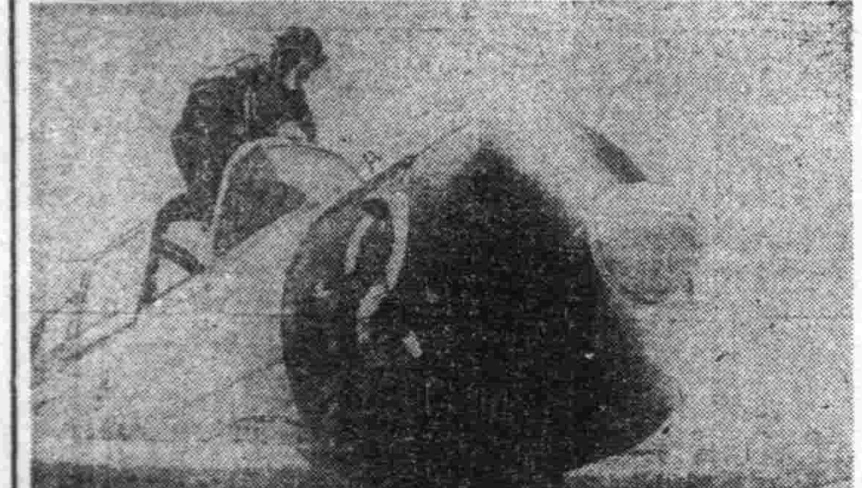

下、向憧憬之大空、行單獨勇武飛行之訓練生、

德意兩巨頭遂行會談

【柏林二十日電】希特勒總統十九日於意大利某地、訪問墨索里尼首相、關於軍事上之問題、遂行重要會談、關於其內容德國外務省當局亦尚未發表、然第一確爲對反樞軸軍之於西西里島上陸所惹起之地中海新情勢、於樞軸軍之共同作戰上取緊密連絡無疑、現在亦向西西里島派遣德空軍及最精銳之赫爾曼戈林師團、以及有力之機甲部隊、於意大利本土側有高射砲部隊、戰車部隊外、相當之兵力、然對反樞軸軍之重壓、已開始集中意大利本土、故希特勒總統、似亦決定兩軍協同、加以大反擊、二十日據德軍當局言明、於西西里島上陸之反樞軸軍、達十個師團、亦有大型戰車多數上陸、故樞軸軍於對抗上概須有相當增援部隊、尤其我軍必須強化、萬一反樞軸軍將西西里島完全佔據、則意大利南部難於維持、進而歐洲要塞之中核、亦受脅威、故可見樞軸軍之作戰當局、雖有相當犧牲、亦必須出以死守西西里島之作戰、

日本海軍機空襲康頓島

【〇〇基地廿一日電】日本海軍航空部隊、十九日未明、强襲太平洋心敵基地費匿克斯羣島之康頓島、與該飛行場以多大損害、

護國勇士論功行賞 拜受叙勳恩命歿存均感

【東京二十一日電】畏蒙天皇陛下、頃對參加大東亞戰爭、樹立赫赫武勳遂告捐軀之陸軍將兵、及在中國事變前後殉職之陸軍部外者、降下賜大東亞戰爭死歿第九回、中國事變生存者第四十四回各論功行賞論旨、是日午前零時、陸軍省及賞勳局、分別發表什旨

【東京廿一日電】此次蒙優渥恩賞之榮譽勇士、死歿者多爲參加大東亞戰之南方戰線、及在中國大陸中原會戰長沙作戰浙贛作戰等樹立赫赫武勳、洸告名譽戰死、或不幸殉於捷續之護國勇士、其中、授賜金鵄勳章者、爲功三旭一阿部中將以下二千四百三十三名、尤其特蒙賜殊勳甲之榮賞者爲功二大綬青木中將以下四十七名、至於生存者、爲中國事變勃發以來、在滿洲及華變地、從事經濟建設或挺身內地軍需生產業務等、卓有偉大貢獻之陸軍部外者、此中、拜受叙勳恩命者、爲斯波孝四郎氏、及其他一千百六十四名、

殊勳甲

功二大綬中將 青木重誠(東京)
功四旭四少佐 山崎茂(富山)
同 大尉
功五旭六少尉 大池龜雄(松本)
功五旭六准尉 木村文一郎(和歌山)
功五旭六准尉 飛騰勇(愛媛)
功六旭七伍長 竹林富雄(富山)
同 同 石原春雄(岐阜)
同 同 永田滋(岐阜)
功四旭五大尉 蘇本勇(熊本)
同旭六中尉 賀直(宮崎)
功五旭五中尉 緒方禮(熊本)
功四旭五大尉 岩下正巖(熊本)
功四旭五大尉 今中直美(廣島)
功六旭六准尉 村上嘉市(熊本)
功五旭五少尉 深牧長生(熊本)
同 山下秀雄(熊本)
同旭六少尉 嘉悅正德(熊本)
功六旭七伍長 千本勝一(熊本)
功四旭六中尉 黑木賀直(宮崎)
功五旭七伍長 土綾秀雄(宮崎)
功五旭七軍曹 白木力(宮崎)
功六旭七伍長 岩元虎三(鹿兒島)
功六旭七伍長 新垣世惠(沖繩)
功六旭七伍長 戶松春義(延岡)
功六旭八伍長 河野源一(宮崎)
功四旭六中尉 道岡深海(鹿兒島)
功六旭八伍長 中村虎一(鹿兒島)
功六旭七伍長 稻村行夫(熊本)
功六旭七軍曹 松田嘯治(宮城)
功四旭四大尉 廣田博秋(山口)
功四旭五少佐 大平忠夫(新宮)
同旭六大尉 阿部三郎(宮城)
功五旭七軍曹 石田一郎(東京)
同 准尉 三ツ橋信義(横濱)
功四旭五少佐 本村良輔(熊本)
功四旭六大尉 黑崎正夫(兵庫)
功五旭六少尉 青戶繁雄(鳥取)
功五旭七伍長 手塚登(愛知)
功四旭六大尉
功五旭六少尉 山本金吉(三重)
功五旭七伍長 吉田佐一(兵庫)
功六旭七伍長 西岡國義(山口)
功六旭七伍長 歌丸利貞(熊本)
同 同 田中庄吉(熊本)
同 同 高野秀雄(熊本)
功六旭七伍長 金子義治(熊本)
同 同兵長 水谷一郎(熊本)
同 同伍長 溝口建男(熊本)
同 同 水本盛人(熊本)

一般之部

功三旭一中將 阿部平輔(東京)

陸軍部外者(瑞寶分)

瑞四 小日山直登(福岡)

社說 強化國民儲蓄體制

關于儲蓄報國。增強戰力。貢獻於聖戰完遂的深遠意義與重大關係。在政府與協和會之一位一體協力誘導之下。多已滲透於人心。充分理解。竭力實踐。以蔚爲國民之大義。雖與儲蓄之最大目標。尚不免有相當距離。而向此踴躍邁進之熱意。不能不說是大有可觀。尤其自去年六月國民儲蓄會法實施以來。國民儲蓄會結成運動。遂如風起雲湧。擴及全國各地。徒著成果。至本年六月末。據查會數已達五萬一千五百三十九。會員數已達百六十三萬六千七百八。實堪誇爲國民熱心實踐儲蓄報國顯然特徵。然以此會員數字。與全國四千三百萬國民總數相較。則僅約三十對一之比例稍強而已。即平均約三十人中只有一人儲蓄者。其未徹底普及。已甚顯然。又此會員中。以政府官吏特殊會社從業員。及各都市較大工商人等。並具有財力資產家。佔最多數。在平民與鄉村各戶。徹底體認儲蓄之重要性。能以熱心實踐儲蓄運動。蓋屬甚少。至於自發的結成地域儲蓄會者。亦屬不多。且此會員諸位。亦有最初作二三次儲蓄後。即行中斷者。頗不乏人。凡此種種情事。實爲儲蓄運動當前遺憾。殊有應謀善處之必要。

須知儲蓄之道。貴在集少成多。積久致富。古人有言。『涓滴之水。可成江河』。就是貴乎永不間斷的意義。並非要求一次就能儲成鉅額鉅款。所以一分亦不嫌少。一錢亦不嫌小。當然一分不難保留。若一日儲蓄一分。千日即積千分。以四千三百萬國民計之。一日即可集成四十三萬圓之鉅款。以此委之國家。與辦國利民福之大事業。成果何可勝言。常人通病。均是嫌少嫌慢。實屬莫大錯誤見解。亟須根本掃除。蓋日計不足。月計則有餘。由漸而入。爲凡事成功之母。而儲蓄尤要。

以此之故。今關係者間。亟謀強化國民儲蓄報國體制。以全國民儲蓄會結成之強調擴展。會組織日益增加。逐次普及於全民層。爰有實施國民儲蓄會擴充強化期間之企劃。刻正協商具體之方。及實施期日。據聞已以整備既成各儲蓄會。與努力全部結成爲二大目標。向前邁進。關於前述遺憾。自當厲行矯正。並發旋國民儲蓄。更向鄉屯舉行講演會懇談會。闡明廣善國民儲蓄之要諦。使皆徹底理解。踴躍從事。至對有中輟弊病者。更竭力勸獎其繼續持久性。總以厲行能力儲蓄。源泉儲蓄。長期儲蓄爲根本三原則。此等施策。實屬最得體要。

但無論如何施策。亦必國民深切體認。決意堅固。全體協力。爭先邁進。方能達成所期目的。奉告未結成儲蓄會諸地域。國民衆位。要趕快奮起結成。即在鄉村地區。也要由村屯長等率先唱導。見義勇爲。莫讓都市官吏人等專美於前。

經濟部發行裕民彩票中彩番號表

第五十二回民裕彩票中彩號碼

茲將中彩號碼列下自康德十年七月十九日起在各地代發所憑彩票兌付得彩金(甲乙丙丁戊己庚辛八組號數相同)

康德十年七月十五日

彩別	彩金	號碼
頭彩	壹萬圓(1)	17,164
附彩(得頭彩號數之前後號數)	五拾圓(2)	17,163 17,165
二彩	參千圓(1)	20,708
附彩(得二彩號數之前後號數)	拾五圓(2)	20,707 20,709
三彩	壹千圓(1)	43,389
附彩(得三彩號數之前後號數)	五圓(2)	43,388 43,390
四彩	壹百圓(12)	4,281 6,219 8,839 9,635 13,582 17,273 30,994 36,609 37,658 43,201 47,603 48,823

五彩 五拾圓(24)

1,640	27,602
1,943	28,251
2,734	32,564
3,252	34,238
3,786	37,369
9,992	39,725
11,157	39,968
11,545	41,897
11,693	43,012
20,284	44,931
23,771	43,014
23,930	43,964

六彩 拾圓(120)

		26,241	40,329	46,518
		26,446	41,915	46,776
		26,575	42,043	47,006
225	12,653	26,705	43,429	47,244
883	13,174	26,970	43,490	48,150
900	13,301	27,461	44,101	48,155
1,044	13,434	28,069	44,522	48,307
1,884	14,292	28,494	44,524	48,634
2,184	15,050	29,225	44,776	48,860
2,931	15,092	29,476	45,136	48,963
3,505	15,318	30,236	45,511	49,098
3,813	16,015	30,376	46,034	49,274
4,113	16,385	31,382	46,042	49,708
4,512	16,507	31,583	46,211	
6,099	17,435	32,132		
6,105	17,564	32,644		
6,560	17,686	33,803		
6,772	18,582	33,812		
6,990	19,612	34,102		
7,052	20,181	34,277		
7,059	20,424	34,344		
7,115	20,664	35,157		
7,189	20,774	35,263		
7,600	21,239	35,299		
9,215	21,600	35,425		
10,204	22,810	35,852		
10,830	23,719	37,376		
10,920	23,721	37,882		
11,028	23,754	38,003		
11,615	24,616	38,341		
12,302	24,622	39,094		
12,566	24,863	39,243		
12,637	25,229	39,680		

七彩 五圓(480)

18	1,306
135	1,543
187	1,601
326	1,637
370	1,916
552	1,990
558	2,031
614	2,066
634	2,118
682	2,272
707	2,336
737	2,471
741	2,516
844	2,677
885	2,691
914	2,958

3,016	7,290	12,191	16,093	19,927	23,264	26,843	29,892	33,077	35,785	38,572	41,835
3,130	7,422	12,243	16,110	20,118	23,322	26,870	29,930	33,173	35,878	38,612	41,931
3,226	7,561	12,278	16,133	20,149	23,363	26,937	29,932	33,174	35,932	38,732	41,963
3,305	7,973	12,329	16,322	20,169	23,391	26,932	30,006	33,292	26,039	38,815	42,079
3,416	8,072	12,423	16,446	20,407	23,513	27,066	30,144	33,313	36,073	38,887	42,228
3,449	8,182	12,525	16,620	20,743	23,593	27,131	30,161	33,339	36,108	39,003	42,365
3,686	8,206	12,647	16,647	20,776	23,733	27,186	30,274	33,456	36,143	39,052	42,376
3,938	8,406	12,778	16,742	20,890	23,807	27,264	30,342	33,566	36,151	39,112	42,443
4,026	8,545	12,885	16,833	21,086	23,893	27,300	30,417	33,602	36,214	39,128	42,591
4,305	8,711	12,891	16,921	21,134	23,900	27,350	30,581	33,707	36,271	39,168	42,673
4,354	8,772	12,952	16,935	21,146	24,279	27,668	30,624	33,850	36,474	39,233	42,691
4,406	8,994	12,959	17,133	21,435	24,368	27,677	30,646	33,859	36,491	39,234	42,726
4,412	9,351	13,048	17,189	21,468	24,440	27,706	30,671	33,923	36,498	39,265	42,876
4,599	9,440	13,277	17,193	21,472	24,515	27,888	31,061	34,018	36,587	39,344	43,187
4,664	9,825	13,436	17,290	21,482	24,540	27,902	31,105	34,273	36,783	39,473	43,288
4,681	9,859	13,526	17,464	21,506	24,553	28,033	31,123	34,334	36,829	39,436	43,293
4,788	10,078	14,003	17,553	21,571	25,064	28,070	31,234	34,379	36,922	39,533	43,304
4,822	10,111	14,057	17,587	21,667	25,315	28,154	31,536	34,442	36,924	40,146	43,383
5,359	10,123	14,305	17,932	21,950	25,456	28,344	31,618	34,520	37,029	40,366	43,609
5,412	10,151	14,443	17,939	21,952	25,654	28,474	31,688	34,572	37,129	40,418	43,614
5,570	10,286	14,527	18,303	22,049	25,671	28,562	31,735	34,685	37,263	40,527	43,667
5,632	10,422	14,593	18,410	22,266	25,797	28,755	31,759	34,711	37,326	40,771	43,896
6,152	10,742	14,613	18,731	22,397	25,805	28,844	31,764	34,718	37,485	40,998	43,922
6,207	11,193	14,946	19,093	22,607	26,000	28,868	31,830	34,741	37,636	41,010	43,967
6,283	11,220	15,067	19,126	22,713	26,021	29,023	31,952	34,752	37,816	41,140	44,044
6,367	11,509	15,313	19,193	22,835	26,080	29,236	31,979	35,040	37,899	41,374	44,087
6,393	11,863	15,416	19,228	22,869	26,119	29,275	32,009	35,043	38,044	41,425	44,093
6,467	11,930	15,718	19,326	23,036	16,134	27,322	32,058	35,051	38,279	41,445	44,150
6,499	12,056	15,831	19,384	23,103	26,207	29,421	32,207	35,136	38,366	41,524	44,155
6,543	12,074	15,876	19,421	23,112	26,288	29,425	32,283	35,215	38,379	41,529	44,172
6,634	12,110	15,889	19,634	23,114	26,540	29,510	32,315	35,549	38,405	41,540	44,174
6,867	12,114	15,931	19,655	23,121	26,637	29,517	32,449	35,569	38,419	41,559	44,224
7,200	12,144	16,066	19,682	23,245	26,754	29,869	32,572	35,699	38,496	41,737	44,225

44,249	46,188	48,217
44,345	46,263	48,224
44,389	46,313	48,693
44,394	46,626	48,857
44,521	46,627	48,914
44,649	46,800	48,938
44,701	46,86[illegible]	49,070
44,759	46,929	49,276
44,893	46,935	49,385
44,972	46,990	49,402
45,075	47,025	49,644
45,359	47,119	49,780
45,541	47,368	49,838
45,592	47,476	49,902
45,615	47,572	49,906
45,959	47,709	49,952
46,004	47,930	
46,015	47,934	

特彩(八彩) 參圓(1,500) 末字 38 69 98 者

末彩 壹圓(4,999)

(總代賣人 滿洲興業銀行株式會社)

4

伊淑蘭
製法特許 一一二三四
活潑的表情!充分的魅力!
能使容貌增美
能使肌膚爽快
色白美麗
十足表現青春美!
全滿代理店 奉天前田德商店

內城鐘樓南西胡同內 電話 一三九四三
郭氏醫院
院長 女醫學士 郭李松林
各科診療

內服・外搽!
萬人油
各界唯一良藥 人人必備
內服治內科百病 外搽治皮膚病

生產力增强・消費合理化

物品小賣業整備概況

轉職者實達八萬二千餘名

基於今年四月政府、物品販賣業統制要綱、而着手奉天市物品小賣業整備、奉天滿洲國最大之商都、有最古之歷史、與自由主義時代之繁因經濟地盤、隨生幾多之困難、市當局並關係當局、以對處大東亞戰爭決戰段階、生產力增强及消費生活合理化之二大眼目、只管努力折衝、遂經幾多之迂餘曲折、而結果整備即將實現、自七月二十一日實施整備品目九類中第一、第二、第三、第九類四類品目殘置業者、轉廢業者之宣告截止、至七月末日全品目完全實施整備、奉天市物品小賣業整備協議會結成後、着手整備以來、實達四月其間市內物品小賣業店舖第一類(二九一)、第二類(五二)、第三類(一八六)、第四類(三三一)、第五類(四九一)、第六類(一七七七)、第七類(一七三)、第八類(四九〇)、第九類(五四七)、合計六三一九店之店舖、據營業實態調查、有營業認可之露店商人二千、無認可之行商一萬四千人、實態調查、轉業輔導、轉業報償金、歸農地折衝、克服凡有困難、本大市着手全滿最初企業整備概況如下、

× × ×

△整備方法　今回奉天市斷行實施之整備、其於物品小賣業整備要綱、物品販賣業互全般劃一的實施、生產力增强與消費生活之合理化、即槍後經濟之二大目標、乃刻下之急務、一部斷行整備品目如次、

△第一類主要糧穀(高粱、包米及粟)豆油及白絞油、落花生及滿系用主食、代用食糧、

△第二類米穀及日系用主食代用食糧、

△第三類薪材及木炭、

△第四類火柴、鹽、日本醬、醬油、醋、砂糖、味之素、日本酒、麥酒、清凉飲料水、洗濯石鹼、掛面、鹽乾魚、漬物佃煮、罐詰、罐頭及雞卵、

△第五類菓子及面包、

△第六類蔬菜及果實、

△第七類鮮魚(含淡水魚)

△第八類食肉、

△第九類豆腐、

其九類三十六品目之日常生必物資中、生鮮食糧品及薪炭但纖維雜貨品除外、整理實施方法、第一類、第二類、既已歸主要糧穀配給組合、以企業合同之方法實施、更第三類薪材及木炭、第四類非腐敗性食料品由全部企業合同之方法、以現在營業中之小賣業者爲中心、各類設置新株式會社(存置會社)、此際構成存置會社之小賣業者、依拔取整備存置、第五類、第六類、第七類、第八類、第九類之拔取方法實施、必要數之企業態、(存置商店)取存置之方針、然拔取整備之現存業者、不拘於辦理實績、以消費者之便益爲中心、以配給區域制爲基準、而置配給與消費完全一元化之企圖、則預定配給區域、在區域內存置一定數之商店、配給區域內之消費者、由此商店配給、而得物資之嚴重計畫配給、而得購入徹底的消費、(但對軍人遺家族並傷痍軍人之商店優先存置)

× × ×

△殘置店舖實態由以上之觀點整理店舖如下、(括弧內爲現在店舖數)

第一類九三(二九一)、第二類一三(五二)、第三類一六三(一八六)、第四類二〇一(三三一)、第五類二一一(四九一)、第六類一、三一六(一、七七七)、第七類五一(一七三)、第八類一六三(四九〇)、第九類四三九(五四七)、

第三類之薪材、木炭擔理商店一八六家之中、僅存在二十三家、第四類之非腐敗性食料品店二、三一三家之中存在三〇一家、須要完全轉讓之店舖、各類合計一七四四家、與政府都市人口疎散對策相呼應、認可夜市商人二千名、並無可行商人一萬四千名須要轉讓者、加家族合計實達八萬二千餘名之人口、至存置之店舖、第一類至第九類、合計選定一七九家以消費者之利用爲第一考慮實施地區配給制、選最適當之位置、且有相當程度施設之店舖爲選定條件、若同一或營不適當者、則整理之選定基準大體如左、

一、店舖之位置在配給區域內、照消費者之密度及分布狀況、概係位於中心地、

二、店舖及其他施設考慮其面積、倉庫設備、構造等、有適應規模之經營可能者、

三、考慮經營者之信用、資力、能力、年齡、健康、人格、營業、社會的地位、顧客待遇程度、對統制協力之程度等、

由第六類至第九類、最少限度之一部行商人除外、全部實現整備、

× × ×

△轉職對策　以上轉業店舖有一、七四四家、從業員並夜市商人二千名、行商人一萬四千名、加其家族共有八萬二千名之轉職對策如下、故因市當局在於整備要綱、以此次之整備、克服配給物資之窮迫化、在不行消極的整備、而行積極的整備觀點下、除疾病及其他特別理由者外、皆使全轉職者活動於生產面、處理其無一人徒食者、因之移至其他都市而營販賣業者乃至不從事農業及鑛工業者僅不支給一切報償金、對於轉職者中具有惡質且浮遊性者、不行轉業輔導、而强制送出至北滿方面之收容地、其要轉業者之轉業輔導並轉職報償金之要領如次、

× × ×

△轉業輔導　市當局擴充商工公會之商工相談所機能、作成要轉職者名簿、對於應轉之店主、將備從業員并其家族中未滿三十歲者、選舉具備勞働者之條件者、後施以所要訓練、并以工鑛勞働者資格使其轉職、此外回教徒、因皆爲食肉販賣人、故考慮其民族的特殊事情、除選定工場、施以定集團的就勞外、并使其牧畜、對於鮮系則設置以協和會朝鮮人輔導委員會爲中心之訓練機關、除以工鑛部門勞働者資格使其就勞外、因有歸農工作、故將爲二十三歲以下並二十四歲以上者、當使其轉職於長沼訓練所(收容能力二五〇名)、盤家屯訓練所(收容能力一五〇名)、滿日青年、(收容能力一五〇名)、職工學校、(收容能力三五〇)、及其他農時、則對其發行身元證明書、援助赴任旅費給與赴任道程之食糧及予以同家族等之各種便宜、除使其歸農於在農耕故鄉之下外、並向黑河省、興安北省實行集團歸農之斡旋、

× × ×

△轉職報償金　轉職報償金之支出額豫算中之八成從於存置企業中、至於負擔殘餘額則待國、省、市之補助金轉識店舖之手持商品、皆由存置企業買收之、其評價基於公定、協定、停止及自肅各價格、並依購入價格與販賣價格相差之半額與購入價格相加之價格實行之、土地則爲滿洲不動產株式會社及其他關係機關之評價額、建築物依稅捐局規定之標準賣出價格實行之、對於日系商店主之報償金、最高一千五百圓、最低三百圓、日系使用人之報償金依同一店舖勤務年限實行之三年未滿者最低爲百圓最高二十年以上者爲四百圓

△企業整備之配給方面、依以上而行整備之生必物資之配給方面如何！排擊從來之儲蓄主義之商道、使汲汲追求利潤之『商人』之商人』主義之商業者變爲『消費者之商人』、由『商人中心主義配給』至消費者中心主義配給』施以百八十度之轉回、當統制經濟之今日獨行實績主義之交易、情實賣買亦於陰蔽之間、於顧客主義之名義下實行、計畫配給亦不過名目、一掃諸如此類之市民非難情勢、而行明朗大奉天市本格的第一着手在企業整備後之奉天市當局配給部門計畫下觀之則成爲配給區域制、消費者登錄制及計畫配給制三方策、

× × ×

△配給區域制　規定具有類別不同之適當經營規模之店舖、並考慮於一定區域內之消費者數並分布狀態、民族別之店舖規模及位置、取締之便否等必要事項、以決定具體的配給店、現在未適正店舖之配給區域、因整備一向移駐、殘置之店舖、故關於必要之建築資材及其他補修資材之入手等市方實行極力之斡旋以便利消費者、

× × ×

△消費者登錄制　消費者於其居所及住所所在之配給區域內注意選擇一配給店、而登錄於分區事務所備安之消費者登錄臺帳上即或有從來之配給票、但亦無貨之慮在希望時間內配給量皆可入手、而一掃行列買賣、

△計畫配給制　存置企業(店舖)關於登錄品目、在其經營上公定利潤內、雖以實施困難時、則配達之實費將由消費者負擔之、全配給區域或有同時實施計畫配達之事、但逢困難品目時則依特定配給區域實行之、如斯、大東亞戰爭決戰階段之奉天市根本的配給構之編成、即告待實行矣故今後配給部門之運營殊堪期待焉、

資源開發戰力充實

大興安嶺調查隊已歸還

【海拉爾】五月下旬自新京出發以來、約二個月間、經滿蒙國境黑龍江、以阿爾泰山河畔爲中心、進行大興安嶺山脈一帶、徒步踏查、行程長凡八百五十公里、糾明北邊戰爭資源實態之大興安嶺、開發綜合調查第一班、近已畢事全員無事抵海拉爾、一行預定二十日夕刻、已經由三河、歸新京後、將調查結果加以整理、然後調查聯合會提交政府、再今次綜合調查之結果如次、

一、從來資源開發一點、蓋置於南滿地區、然近因大東亞戰爭之進展、遂次致力於未開寶庫北滿地方將大興安嶺地方、

二、過去調查、均未脫却小規模且純學術之境、然今回則是供獻大興安嶺綜合關於計畫實施以貫重基礎資料、特有益於將來國土計畫之樹立、

一、今已明瞭占全滿林野資源過半數大興安嶺之林野構成及植生狀態、議確認共榮圈內資源上地位、

一、因作地形地質學上之基礎調查、糾明大興安嶺地下資源賦存狀態、今後正式探鑛、將益顯光明、此外因作土壤氣象及農耕地牧野等之調查、已確立農業地帶樹立基礎資料、更得知動植物之分布繁殖狀況、藥草及食用草種類數量、毛皮資源之實情、得加大興安嶺開發之有力條件、

樹飼料增產確保策

興農部特制定　野乾草增產實施要領

積極促進家畜之增產、是以決行樹立飼料增產及確保之方策、爲此興農部當局、乃特制定野乾草增產實施要領、以協和會之國民運動之一而開始實施、其實施要領昨已分別訓令全國省及新京特別市等、其要旨如次、

(一)方針＝鑒於粗飼料野乾草之增產可寄予家畜維持增產上莫大之裨益、一面以關係各機關協力、一致謀其增產、

(二)目標＝各農家對自己所有之家畜一頭、應確保野乾草三噸以上、以此基準爲目標此外學校團體則另行規定採草數量

(三)要領＝(1)本運動以全國各級協和會本部爲中心一齊開始實施(2)以市縣旗長爲會長、以市縣旗協和會關係會員及關係團體代表者爲委員、結成『野乾草增產委員會』並編成實行督勵班、以担當技術的指導、並喚起民衆之努力、(3)認爲有必要時、指定特別指導村、(4)互全國各地實施本運動、同時更動員學校、協和會、協和義勇隊、協和青少年團及以外各會社團體一致協力實踐、(五)每年自六月下旬至八月中旬、依各地方特殊事情、設置野乾草增產旬間、

(四)指導方法＝舉辦座談會及講話會、並配佈印刷物實行指導、

(五)獎勵方法＝成績優秀之個人、街村團體等調查後與農部予以表彰、

標語主題實話讀物　二等入選

增產戰線

冷矢

(上)

一、一粒米是一粒彈

時代的號角響了、一種非常的『簡正生活』的心情、激蕩在東亞民族每個人底血液裡、——無論是在都市、也無論是在小鎮或鄉下、創始者永遠有被尊敬的價值的、他們的愛國的熱情、在時代的潮上飛起來打破一切非難困苦和嘲笑、樹立了一條新底路徑他們拿政府的策令來開拓前路、猶作一隻響應的砲彈、

那麼、我們就不能忘誠這一位時代的人物、時代的志士他就是和尚村的曹校長、曹校長雖然快到四十了、但是他底熱心還和年青人一樣、曹校長是一位慈善家、實業家、也是一位學問衛博而治學有方的溫和正的校長先生、在和尚村一在他底家鄉的學校裡、已經五個整年了、五年來、他積極地從事於農業的進步與增產、據他說的是這樣、

1、身作則、從事研究與工作、

2、指導一般農民、務使農業進步與增產、

3、向學生輸輸勤勞愛農之思想及技術、

這三條差不多成爲曹校長五年來的日常生活、往往對村人講起他底三從生活、在校從學生出校從父兄、在家從自己、所謂三從、也就是他那三條日常生活的訓示、他這樣過着規律地嚴肅的日子、

『一粒米、便是一粒彈！同學們要充分瞭解這句話的深遠的意義！』曹校長長時常向那些活潑地健壯地學生們講、『因爲前線上有戰爭、那麼後防上就一定得有錢就一定得人民的生活安定、可是由於消耗的多、並加國家爲着了備的充實、相信人民在食糧缺是一個最大切要的問題、所以不久社絕一般奸商利徒、無業遊民的分利早晚那些人就必定要歸農的、不過、食糧發生的恐慌對于民心就受到極大的影響那簡直不用人打、自國便亂了、我們知道、設有國家、我們就沒有地方活着了、所以這時、一方是爲了國家、又一方還個是爲了我們自已、國民都吃得飽地從事生產、一粒米、那種趕得上一顆子彈那麼可貴！』曹校長的話說得既很簡明、又頗入理、所以那約有四百名的國優和國民的學生、是非常信仰曹校長的、他抓住了兒童的心理、或者講話、或者傳授農業的技術、並且告訴學生們不可按照老法子走、要因時、因地、因物而異、更不可迷信得陷害了收成、在增產的今日、從事這樣研究和工作纔是合理的、他是一個敬農的富農家、他承認農民是國家的血液、無論任何國家、也無論任何時代、人究竟是要吃飯的、換句話、沒有大地上的食糧、是誰也活不了的、曹校長的眼光射得周到、决心力倡敬農之說、

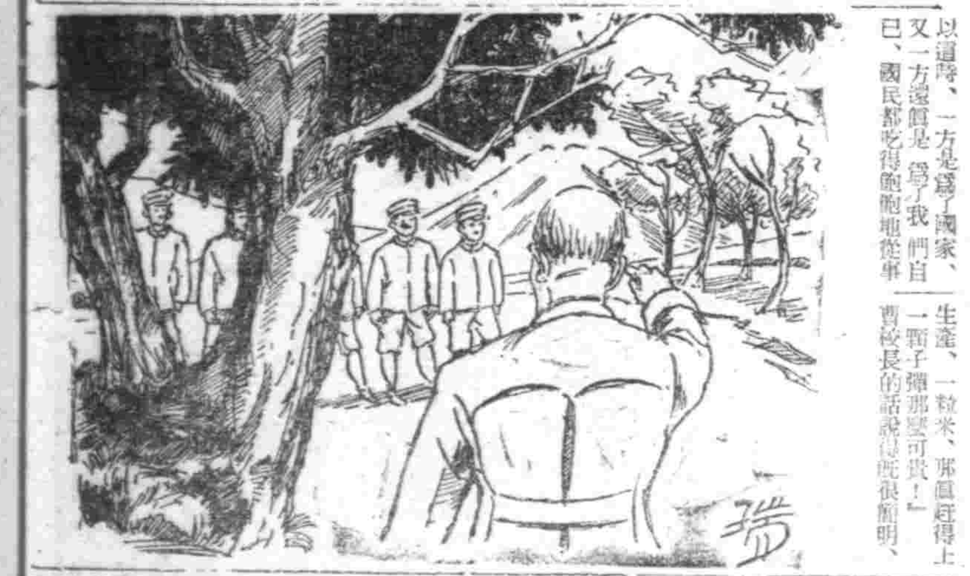

二、田野戰士

和尚村是模範村、曹校長也能夠模範校長、他顯意作一個田野戰士、在增產的戰線上、他是如何的勇敢！於今已經鬥爭過來了、

起初、和尚村的村民們便造出種種的諷刺和謠言、有的說失掉校長的身份、有的說學來一些洋風景、嘰嘰咕什麼改良進步、有的說恐怕讓他鬧下去、把孩子給領壞了等等、無論他怎樣向農民們勸告應該使用新農具、應該多啥種地那塊地種什麼好、最大的像他買來的新式谷種、沒料到農民們都不肯接了、所以他只好自已種了、可是、到了秋天、意外地土豆(馬鈴薯)獲到了驚人的收穫、不但這份種好、即在產量上、也比旁的家增收多了、

農民們從此以後、纔信任了曹校長、於是曹校長更以身作則地領着一般農民指導着一般農民、利用午間休息、和晚間休息的餘暇向他們講述着農業上的常識、

那時、和尚村的東面是一片荒山、和尚村的附近有一片荒地、這兩件工作、觸到曹校長的眼裡、馬上就想出來進步的方策、

第一個方策、便是想法在東面的荒山上、栽上松樹、和白楊等、在朝陽處的土質較比肥沃的小傾斜之處、種以蘋果等、這是因爲能使荒山綠化、並且多產生一些木材的關係、

第二個方策是想法開墾附近沿河的一片荒地、約有一個整年的期間、便可以開墾好那時作爲大家勤勞奉仕的地方、種着各式各樣的穀物和蔬菜—完全是一個試驗的形式！那樣、不但能夠節約、並且不防礙各個農家的發展、到秋後、把其中收穫的一部向各農家分配、以表示謝勞、其餘全部作爲國軍的慰問品、『這法子提好！』有人這樣贊成着、

『曹校長想的妙、我願意算一個！』

『我也願意去！』

大家一齊地搶着履行曹校長的方策了、

曹校長當然喜歡至極了、他指導着農民們去作、十天或二十天輪流一次、曹校長差不多每隔二三日便到那裡去一三、親手揮動着鎬頭、直到頭上流着大汗、衆人的勸說才肯停止、

『這有什麼、老當益壯啊！』他這樣說着、一邊兒擦汗一邊兒在微笑、

『曹校長、你說莊稼人可憐嗎？』

『怎不可變呢！』他回答那個小夥子！『我們是國家的戰士、在生產戰線上、我們都負有很重要的使命的、我們也是人民的血液的來源、所在任何國家若是沒有農人來生產、也是活不了的、一年、二年地這樣飛過去了、(未完)

通惠保險公司

二十日舉行創立總會

日華合辦

【上海十九日電】東京海上保險會社、及三菱海上、明治火災等關係社與中國太平保險公司提携、合辦通惠保險公司(中國法人資本金一萬圓金額繳清)前即着手籌備、近來已經國民政府批准、定於二十日假黃浦大樓舉開創立總會、該公司由中國側出資五成一日本出側資四成九會社之董事長等要人由中國擔任、此日日華合辦事業實係初次創舉該公司之董事長由金城銀行並太平保險公司董事長周作民氏充任常務董事已定爲太平保險常務丁雪農及東京海上保險上海支店長私田正義兩氏、

教化開事務担當者連絡會議

【新京】文教部教化司爲謀全國各省國民教化行政運營之圓滑、特定自二十一日起、至八月四日止、劃分全國爲四地域、在新京、三江、濱江、奉天、各以二日或三日間、舉開教化關係事務擔當者連絡會議以刷新國民教化行政、其首期舉行地爲新京特別市地方班、自二十一日起)計三日間)在市署講堂正式開會、當日(第一)上午自八時起會、出席者除新京、吉林、四平、興安南各省教化關係擔當者、十餘人外、中央方面到有文教部板垣社會教育科長以下關係官暨名、國民儀禮後、首由板垣科長說明教化司所管事項、並社會教科所管轄事項後、繼由文教部教化司古海社會教育股長說明圖書館、民衆教育館及識字運動之方針後、由清水同文化股長說明古蹟保存顯彰事項、並由古海、清水兩股長、先說明學藝團體美術關係、及諮學檢定等狀況、最後協議地方之希望事項、四時許始散會其第二日(二十二日)爲禮教關係預定由中央說明宗教教化事項、

裕民彩票番號訂正

【新京發】第一回短期裕民彩票當選番號

△特獎一千圓(一本)　三九、六一四

△頭彩五十圓(百本)　番號略

△二彩五圓(一千本)　一行末字

△三彩二圓(一萬本)　〇五五一

一行末字　三六

股票行市

前場

奉天滿取　新京・哈爾濱市況・大連市況・東京短期・安東市況(收盤時間十一時〇一分)　[illegible]

後場

奉天滿取・哈爾濱市況・大連市況・東京短期(收盤時間二時四一分)　[illegible]

奉天 崇文學院招考編級生

實業科限優級卒業簿記速成科資格不限簡章附票六分即寄　鐵路割引乘車証大南一段二六一電話四四三三八

奉天電信實務學院招生

宿名已久之本院歷經五載之光史而造就優良之通信人材越數百名之衆分別着至各觀象台及陸軍無線電台通信隊飛行隊等併其他扼要之通信機關其技術之優良品學之端方實爲各關係者之贊許本院爲養成國家急需之人材有志青年學子計故急積養成優良之通信人材有志者可閱下文

一、本科一個年卒業一、年齡一五—二〇(優級卒業以上)

一、學額壹百名八月五日迄隨時入學　院址奉天大北邊門外永安堡

奉天女子職業學院　續招新生

一、資格、優級卒業或同等學力者

一、年齡、二十五歲以下十五歲以上者

備有詳章附郵六分即寄　校址東關區大東街二段一二七號

緊要聲明

民國十八年停業康德四年解散請各股東領回股本迭經公告在案凡股本款存瀋監理處限本年十月末日領清如不領逾期將餘款代捐慈善團體公益功德諒股東樂爲也　瀋陽豆業公司委員會公告

聲明

茲有奉天市小西街二段二三三號協昌公司茂記股東代表人郭樹五於本年七月十日將全部舖墊許可電話出兌與王樹勳名下繼續營業當面交接清楚所有一切擔保債權概不負責特此聲明　接兌代表人王樹勳

辭退技師

敝號技師何玉崑違犯舖規影射挪移等等私弊今已辭退仰各方友誼知悉凡伊經手事項歸伊自己清理敝號完全不負責任特此登報聲明　奉天市瀋海區靜安街一段二五號　三愛工業所啓

風琴、鋼琴、手風琴　提琴　軍樂　鼓號　賣買修理　奉天市青葉町五二號橫通リ　[illegible]樂器製作所

離婚啓事

我倆因意見不合實難同居情願協議離婚脫離夫婦關係嗣後男婚女嫁各不相干除另立字據各執一件爲證外特此登報聲明　李震師　新民朱玉蘭　仝啓

律師王策安代理泉旅社澡塘明記代表人袁紹卿啓事　敝人於去歲八月二十三日讓受龍泉旅社龍泉澡塘房主人孫耀宗於同年十二月二十六日曾登報聲明茲將房主人已將全部房產出賣於滿洲電業株式會社由本年七月十八日起敝旅社澡塘同時歇業所有善後事宜已委託律師王策安完全辦理凡與敝號有關係者一切事宜於兩星期內向王律師事務所接洽逾期敝號不負責任特此聲明　住奉天市大西區大西街二段一九二號律師王策安住奉天市大西街一段三十一號龍泉旅社澡塘　代表人袁紹卿

緊要聲明

啓者先父梁玉樓業已故去關於動產及不動產並債權等一切事宜統歸敝鄙承管理至其亡父之印章作爲無效嗣後任何事宜由敝印章辦理者爲有效恐親友受他人之欺蒙特此登報聲明俾衆周知　聲明人梁顯貴謹啓

解雇聲明　鄭雙存卅四歲

右者於七月十七日解傭今後該人一切與敝社無關恐未周知特此聲明

七月廿一日　奉天市朝日區橋武街三段六號　滿洲出光興產株式會社　奉天支店

滿洲商業株式會社招開第六回株主總會公告

訂於康德十年七月二十七日(火曜日)午前十時在奉天市瀋陽區一心街二段二號假志城銀行一心街支店會議室內開第六回株主總會除專函通知外屆期務請出席爲荷

會議之事項

一、第六回(康德十年度)營業報告書貸借對照表財產目錄損益計算書諸承認之件

二、成分第六回利益金諸決議之件三、監察改選之件

康德十年七月六日　社長　陳夔材　啓

補腎健腦　古月腎寶

(主治)氣血虛弱神經受傷房事過多精神失常夢遺滑精精冷精滑早婚半洩五勞七傷夜多小便睡臥不安思想過度身不健康腎囊潮濕腎子寒涼陽萎不擧與而不剛頭暈耳鳴眼花善忘、指日服用功效非常强筋壯骨補腦潤腸絕無腎虧痿弱之患腰膝背痛永不再犯(特長)育腎寶爲人體天然滋補乃用參茸鹿腎等漢藥外復加化學提練之青春動物分泌液等珍貴西藥所製成服後藥力輸血液化爲養分增長腎氣生精補血强健生殖功效益偉每盒一元二角每打十三元歡迎外埠函購不加郵費總發行哈爾濱道外十五道街金勳先藥房電話四八三九

阿備司經片

由內服而收卓効的人造女性荷爾蒙劑　藥性緩和効力强大　經健身百服百効

主治　月經不調・經期痛障・乳汁不足・閉經癥瘕。

【包裝】100片　200片

4-59

精子牌商標

頭痛聖藥

腦新

頭痛!!宜速服

腦新如遇頭腦疼痛非常難忍時、頭目眩暈神智昏迷時、或讀書過度精神疲倦時及惡醉宿酒未醒時、倘速服腦新可立見奇効、其効若響、服後三分鐘、頓覺頭目爽快神智清新、苦痛若失、有如夜月秋遊能有心曠神怡之妙、此偉績確爲本劑獨具之特長且能速續服用、對於腦神經或心臟胃腸等決無副作用、孕婦服用亦無害

主治　偏正頭痛　頭腦沉重　暈眩　精神迷亂　宿醉　...

藥價　四包入…二五　七包入…三五　十三包入…六二　二十八包入…一二五　六十包入…二五〇

荒川長太郎合名會社　新京藥品株式會社

司保明眼藥

是一般眼藥中的超特品　是一切眼科病的精良劑

「全國藥房均有代售」

總製造販　滿洲製藥株式會社

精力的源泉

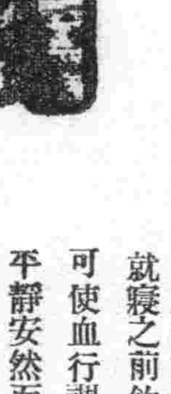

飯前飲此一杯酒、可以促進食慾、補助消化吸收、只因榮養充分、體力乃得堅實、疲乏立能解消、

就寢之前飲此一杯酒可使血行調整、心氣平靜安然而入睡鄉療勞倦怠、雲散煙消新生精力、油然蓬勃、

酒質精良　甜密適口

赤玉牌葡萄酒

147

東京防空警報發令時
制定晝夜馳行汽車等規則

【東京二十一日電】日本內務省關於防空警報發令中公共團體會社等經營之汽車、電車、巴斯等交通機關、應取何種措置(前曾與鐵道省及其他關係官廳協議、最近因已獲得成案、故於二十一日向全國地方廳發出次官通牒一般關係較深切之事項如次、

一、日間發出警戒警報或空襲警報時、火車電車、巴斯仍照常運行、二、在夜間之警戒警報時、則概在營業時間內運行、三、夜間發出空襲警報時、火車及郊外電車并地下鐵道、可以運行、市內之路面電車、須停止運行、四、於空襲警報時運行之此等車輛、如見敵機或聞爆音及砲聲時、亦得一時停止運行、使乘客行散避難、但有時可以觀察情形、取使之繼續運行、或使停止中之車輛立即開車之隨機應變、措置、

戰時農產物蒐貨及配給上
絕對達成分攤數量
產業・經濟科長會議皆川省次長訓示

(皆川省次長)

協議本年度戰時農產物蒐貨配給問題之奉天省下產業經濟科長會議、二十一日午前九時起、於興亞會館三階會議室舉開、會期亘二日間、但舉的農產會議、已經開始第一日於定刻、皆川次長、竟實業廳長、向井產業科長以下省農產關係者、由市縣側奉天市始、七市十四縣產業經濟科長以下各農產關係者五十餘名出席、首先有皆川次長之訓辭、

『決戰之年、本年度軍需之確保、對日、對華輸出之增加、並對國內須要配給者之配給確保等、益加切實性、因此、關於農產物之蒐貨配給、不可不講求萬全之措置』、如此指摘本年度蒐貨配給之重要性、而述各市縣關係者責務之重大、要望省分攤數量之絕對的貫達成、繼而向井產業科長起立、關於中央指示事項、作說明後開始議事、對興農部指示之康德十年度農產物蒐貨配給上須要整備事項、進行協議、先由農產物蒐貨上有重要性之糧棧組合強化之件起始、農產物現地配給機構、農產加工、收買配給價格、原料、加工農產物、加工副產物之配給手數料、糧棧諸費用、早測出貨其他、生必物資之配給容器回收等、各面的示達農產物蒐貨對策之中央指示事項、正午休憩、午后一時半再開、午后亦接午前關於中央指示之細本事項、作詳細之說明、

一、於院內交貨收買價格設定要領、
一、糧棧諸費用算定要領
一、隨伴康德十年度、大豆等價格提高之農產物分別價格提高案
一、關於米穀蒐貨時別措置之件等、至午后三時半、有細目之指示、午后四時中止協議、而開始各市縣側之九年度蒐貨配給成績並十年度希望事項爲中心之自由討議之懇談、產業、經濟科双方提出意見、而交換熟議、午后六時終了第一日之日程、而閉會第二日亦由午前九時繼開之預定、

省下產業經濟科長會議之開會、劈頭即爲皆川次長之訓示、其大意即本年度出貨分配數量之達成、乃省下市縣農村之要務、如是、則會議之重點、當好集貨配給關係之積極之措置也、其第一日爲向井產業科長之說明、關於集貨配給之整備事項、頗堪注目、關於糧棧組合強化興農部所決定之整備要領將歸有之糧棧組合、使出資組織統一、如是、則糧棧組合依乎人的整備、業務運營之刷新、則必爲一新的農村機關矣、且組合對農民支付代金、且從事農產物之出貨受理、保管調製、裝袋等任務、各市縣均急速整備早日出貨之設施、同時更對先後制度之變更、生活必需品之配給等有貨配給關係事項、亦須以研商、又、對集團出貨等金融之籌策、極的謀策、亦須以考究矣、生活必需品之配給、與九年度一樣、實施優先、集中配給、品目數量則依地方之希望、與生必品確保預測爲張據、對以有之區貨配給對策進行諸般之準備、以企本年度之配給體制、早日完成、

嘉克達的千早校女教師
開神陰流薙刀講習會

熱列的精進迦嘉克達南郊的若葉技藝學校、此間已落了『栽花』的功課、先生大抵受着活動於軍政監部的日本女性的指導、學生則受着初等中等學校畢業的原住民中產階級家庭的婦女們和溫柔的日本女性的懇切的指導、最近就要開展覽會了此外知字爪哇的製袋和『自鉢卷』和製品的風景也盛行起來、但這更表現了印度尼西亞女性的健美、嘉克達的千早國民學校的女教師們、更在下岡隊長的熱心指導下開着『神蔭流薙刀』講習會、目出炎熱、努力着功課的學習、由基本動作做起、直到困難的形成止在短期間內、竟收到了莫大的成果

當爪哇原住民充滿協力的熱意的時候、原住民青少年男女更充滿對日本的憧憬與渴想、而讀成一種日本研究熱、由日本語、劍道、柔道、薙刀學起、一直進到對衣服、茶、花的研究、而顯示對日本武士道、日本婦道的

(圖即印度尼西亞女性的『薙刀』功課學習和『栽花』的印度尼西亞女性們、)

空氣清潔器及潤滑油濾過器
研究成功充實戰力
杉谷大佐榮獲工學博士學位

杉谷大佐

【東京二十一日電】一現役軍人、於大東亞戰爭勃發數年以前、顯爲戰力增強之一助孜孜研鑽之空氣清潔器及潤滑油濾過器、已告成功、文教部乃以十日令、授與榮譽之工學博士之學位、話題之主人翁、本京都世田谷區陸軍機甲整備學校教官陸軍大佐杉谷宗一氏(佐賀縣牛人)學位標子論文爲『發動機用潤滑油之實用研究』、實爲決戰下軍門及槍後之必須之課題、乃於中國事變勃發翌年昭和十三年、坂爲大佐自昭和六年(當時大尉)爲陸軍步兵學校戰車隊附以來謹擇於戰事戰鬥研究、徐州會戰當時之戰事與工兵之各種車輛故障迭出、原因令人茫然、謹謂爲引擎之故障、故中央賜此舉開全陸軍之油關係會議、謀究明其原因、當時步兵學校長田部盛武中將、着眼於此、急命杉谷大佐(當然中佐)研究、所得之結果、大體爲『從來之日本汽車類、均爲自英美輸入者、故其以行於坦坦之舖裝道路之故、爲內燃機關之裝置、然不適於日本內地東亞之風與土質者、又歸罪於引擎、專任於科學從來油之辨理、着手此項研究之動機、結果判明油之好壞、若在坦坦之道路上、固然亦有影響、然如日軍戰野風塵與土質之不良處、與其謂油質之問題、莫如謂塵砂對發素微粒子、有莫大之障害、既明原因、乃着手製作空氣清淨器及潤滑油濾過器於昭和十四年完成同時、由陸軍戰車爲校集合所、刊行發動機用潤滑油之實用的研究一書爛而以院外學生資格向陸軍技術本部英國、爲陸軍技術本部英國技術駐土官兼大使館付武官輔佐官、向倫敦赴任、去年七月乘在外僑交換船歸朝同時、補曾在籍之京大、投出學位請求論文、現識今又授與工學博士之榮

決定對處後半期運動
開南滿地區省事務長會議

反省康德十年度前半期會運動、決定對處後半期方針之協和會南滿地區省事務長會議、於中央側坂田實踐何文化兩部長、省側起非奉天及四平、通化、安東、錦州、熱河、各省事務長、市縣側小林奉天市事務長以下十四事務長出席之下二十日午前九時、在蘇家屯協和會鑒陽青年訓練所舉開、以康德十年度前半期會運動之反省與後半期方針檢討省聯之實績檢討爲議題之中心、二日亦引續進行協議又預定第三日現地則視察勤奉隊之作業狀況

看吧
少年游水

在這溽暑凌人的季節裡、人們底精神依就是那麼昂揚振奮着、奔着熱血、無時不在呼、而在準備着的、瞧啊!這些青少的滿系國民們他們智慧的果敢的作着水泳的鍛成、活潑的英姿、給與我們多少鍛成的熱意、浴吧!泳吧!振起無畏的精神、完成遠漆成任務、要知道健康的體格準會降臨到每個人的身上、這樣富於詩味的游泳在海的紀念日的今天、實在增添了無限紀念的情緒呢?(照片滿系少年水泳一瞥) ★★

宣撫診療班
已在承德工作

滿洲醫大高森博士爲班長之熱河地區宣撫診療班一行十五名、於十九日二十時四十二分抵承德、受五軍司令部徐高茂參謀及官民代表多數出迎之下、下榻於承德旅館、二十日歷訪軍省公署、協和會、各病院、由二十一日起、以承德爲行動基地、開始一般之醫療與防疫、

昂揚學生航空觀念
實施全日本縱斷飛行

【東京二十日電】大日本飛行協會、由調布羽田、名古屋阪神福岡、仙台札幌、各飛行訓練所選拔飛員八名、訓練生十六名計二十四名爲紀念拜受御下賜金滿二十五周年、由三十五日起、至八月二日、實施國土一周遠距離航法訓練、於各地均發揮學生航空熱之實力、而昂揚學徒航空熱、決戰下選拔之學生爲於訓練本部長佐藤進少將總指揮之下、帶九五貳一型十五機、廿五日、由兩次羽田飛行場出發開始飛翔須二十九小時五分計三、四三一公里之全航程、且由大日本飛行協會主辦之與生鳥人訪問飛行、爲各年十月訪滿之後第二次之壯舉也、此次之壯舉、爲航空要員獲得運動之一翼、使一般對於航空深切認識、爲其第一回航、於京都、福岡、名古屋之各飛行場、乘員養成所及東京羽田飛行場、展開編隊運動特殊飛行、通信投下、編隊群飛行等之供覽飛行外、更於京都福岡、新潟、仙台、東京學開講演會、

專搶銀行强盜黨徒
又由大連逮捕一名

過去三年間、潛伏大奉天市內、襲市內銀行暨處强奪二十數萬圓、使市民不安之銀行强盜一黨、被逮捕之記事、已於七月十四日在本報詳細發表矣、一黨中未逮捕之三名、判明王志政業已死亡、三餘二人爲王時誠與王志良、奉天市警察局司法科、向全國發函、並與大連關東州廳緊密連絡之下、努力於犯人逮捕昨二十一日午前、由大連大廣場署將王時誠逮捕、下餘王志良之逮捕亦不過早晚間之問題耳、於此三年來奉天市銀行强盜事件、遂告解決矣、

招聘日專門校師生
來滿視察日程規定

【新京】文教部爲致謝對滿邁負定就學於我邦之滿洲國留學生、日常薰陶之日本各地專門學校教授之勞苦併使親察滿洲國之實情同時關於今後之留學生教育方針、遂行懇談、今擬招聘文部省專門教育局教學官前田隆一氏以及各地專門學校學生主事等十名來滿洲國視察、一行以前田教學官爲團長計有山口高商宇田佐助、函館高等水產今田清二、東京外語緒木秀三、大阪高醫谷口義之各教授、仙臺高工原崎俊明生徒主事、帝國女子醫學藥學專門伊澤元美教授、東京都立第十五中學校長澤登哲一氏、新潟第二師範岡戶件助學生主事等定於卅二日由東京出發、經由朝鮮卅六日午前七時十五分抵安東來滿視察安東、奉天、四平、公主嶺、哈爾濱各地、八月三日午前六時十五分抵新京國都又於國都之日程如左八月八日至十二日五日間自由行動

一同往訪青所教之學子遂行懇談、

△八月三日－訪問、文教部總務廳、外交部、

△八月四日－午前視察市內之後午後一時在中銀俱樂部出席滿洲青年文化社主辦之懇談會

△八月五日參拜建國忠靈廟後見學建大、新京工大、大同學院

△八月六日見學大經路國民學校後訪問協和會、勤奉局、

△八月七日訪問在滿教務部後午後三時在中銀俱樂部出席文教部、帝國教育會市內各學校共辦之合同懇談會後、夜臨廣文教部大臣之招宴

クロンボ印 萬年スタンプ台 協和商事株式會社

鐵嶺土地生產力調查記
冒着炎熱流汗報國
積極努力邁向增產必成

【一本報記者】董博文

鋤禾日當午、汗滴禾下土、誰知盤中餐、粒粒皆辛苦、由這四句話的用意、來品評這糧穀的重要性、眞所謂一粒穀一粒子彈了、

當我國第二建設開始之初、適重點於增產、爲協力大東亞聖戰之完遂、爲達成增產之目的、動員全國各級層、一意發揮道義與力、而向增產途上邁進、爰是在國民誌進軍下、聖戰必勝增產必成信念、已高燃在各人之腦海中、

土地生產力

調查要綱是在康德九年十二月十二日、由政府公佈實施但是本制正式開始、是在本年二月間、是利用地籍整理之查目的、對土地生產力調查成果、對土地生產力狀況、實態有明確調查、以便對農立地的計畫耍調查的要領、分爲左列各項

一、農作物作付面積及耕種
二、農作物別收穫量、
三、休耕地、二荒地及未利用地分布狀況、
四、農家對農產物消費量、

奉天省是全國樞要省、所以對本制度、在本年春初由省長、省次長指揮下、結成了『戰時生產推進本部』、由本部立於陣頭監督指揮下、由地政、產業兩科西原、向井兩科長努力下、開始了本制度運營及活動、本制度本年的實施、全國爲三十二縣、奉天省担當了十分之一、先由海城、蓋陽、鐵嶺三縣開始、以三年計畫而實施、

增產總進軍

已邁入了本格的活動、在這溽暑炎天下、活動在第一線、從事於生產力調查的人員們、還堅忍耐勞的精神、是多們使我們欽佩呀、爲了明瞭本調查性格、和現在的狀況於是由省地政科、組了視察班、在西原地政科長、楠本股長引率下、記者參加了這視察班到生產力調查的第一線、鐵嶺去、火傘高張、揮汗如雨、坐在火車裡、人們也直喊熱、但由車窗展望到鐵道兩旁的垂楊綠柳、和碧油油高的矮的禾苗、也會感到一絲涼意吧、

『辛苦了各位』!當我們一到達鐵嶺驛時、一位章協和服紳士殷的向我們這樣寒暄由西原科長介紹才知道是鐵嶺副縣長別府誠氏、一行到達縣署後當時召集關係者告說、即開始了無隔閡的懇談、直到月上柳梢頭時候、這懇談會才算閉幕、由於報告和懇談才知道了鐵嶺縣生產力調查估算很

開催懇談會

首由省地政科西原科長說明視察要義後即由鐵嶺縣公署洞上地政科長們里地政股長標本實業科長分別對土地生產力調查經過、和現在實施狀況並現在小麥割取狀況報告、

優秀的成績

當本事業開始當時、該縣爲統轄全局、運營萬全、開始了從業員的募集、由六百多名應募者中選拔出百三十名優秀份子、從事本調查工作、這百卅名中男子百廿三名、女子七名、國高卒業者三十三名、國民優級卒業者五十三名、舊制高小卒業者三十七名、年齡由二十歲至三十歲、平均起來都是廿四五歲、他們第一步是、

注重在訓練

由副縣長、地政科長、股長等、每日在公餘之暇、對這一般青年們加於相當訓練、讓他們精神的徹底、和建國精神的對國家的認識、並且本土地生產力調查的意義、這一般青年們在很短的期間內、領略了本調查的意義在訓練完了後全員便分配起來開始作業、這作業、是分內外、內業由女職員担當、作着台帳整理調查票整理各種工作外業就是實施生產力調查、當他們出發前、別府副縣長爲他們開行送會、曾買了一口大猪、做了很好的桌飯、對他們激勵的說、(照片=爲參加現地座談會之要員)(未完)

承天惠水稻極良好
新本奉天水利組合專務理事談

奉天省下本年水稻之成長狀況頗爲良好是以近日視察進陽新民兩縣下現地畢事歸奉之新本奉天水利組合專務理事、二十一日談同地方水稻狀況如左、

本年天氣水利、均甚良順、故呈近年罕有之好況、果長此以往、必能豐收、近日迅速生長、高已達一尺以上、分櫱狀況、亦非常良好、且除草已然畢事、今只俟八月中旬之出穗、特本組合本年三月以總工費四百七十萬元着工、自遼河石佛向、審陽新民導水、水渠掘鑿工事、已完成十分之七、足灌溉二百晌用、此預定九月前全部完成、彼可時潤澤六百晌、將甚助從於米穀增產也

軍事部大臣表彰
第四次國兵事務優秀者

【新京】第四次壯丁檢查、將於八月一日起於全國一齊執行、軍事部爲對此國兵事務優秀者之功績顯著之一市十二縣一旗、並個人三名、由軍事部大臣、於各軍管區徵兵官會議之際、經各軍管區司令官分別授與、其被表彰者如左、

奉天市、西安縣、黑山縣(第一徵兵管區)△扶餘縣、扎蘭屯(第二徵兵管區)△阿城縣、(第四徵兵管區)△雙平縣(第五徵兵管區)△綏稜縣、琿春縣(第六徵兵管區)△柳安縣、輝南縣、莊河縣(第八徵兵管區)△布特哈旗海拉爾(第十徵兵管區)△個人表彰、安東縣長齋藤、奉天省事務官島越進一、林甸縣副縣長岩間勇太郎、

嚴重施行防空

【海城】本縣防空隊本部、於第三回防空演習、特別嚴重、於十七日、即行招集全體防空隊員、齊集本部、實行服裝檢點、十八日入於本格的訓練、大街及背巷、皆實開檢視、勿論男女、一概不准着長衣、各戶門前、悉備砂箱水筒、及救護棉等以待空襲之來臨、

風箭

由二十一日起始之奉天省下產業經濟科長會議、隨伴決戰階段之進展成爲重大要請、反映着兵站基地滿洲之重要性、對本年度省出荷分攤數量之達成、眞摯的各關係者作了熱心的討議、就中對全省下農產物的成績、一個人負有全責任似的掛心而着急的向井省產業科長、在會議席上、起立說明中央指示事項的時候、

『決定本年度省上農產物之豐收與不收、全在這一星期』

這樣說着由寬戶眺一瞧外邊的天空、會議雖在大樓的三樓舉行、始終忘不了正忙於除草的農村、對下情怎樣掛心的產業科長的心情眞能看出來、眞是抱着一樣的心情的各市縣科長感慨不已、

無線電

七月二十二日(星期四)

晨 六、〇〇(新京)國歌連續(大連)初等日本語講座高宮盛通 六、三〇(新京)建國體操連續(新京)鋼琴與管絃樂一、鋼琴協奏曲短調(海頓作曲)二、管絃樂收神之午后(都畢西作曲)一〇、三〇(奉哈)經濟通訊 一一、四五(新京)鐵壇體操 一一、五八(新京)默禱

晝 正午(新京)報時連續(奉天)平谷調大鼓忠保國(二)芮伯之 〇、三〇(新京)新聞 一、〇〇(奉哈)經濟通訊 四、〇〇(新京)新聞連續(奉天)食料當品小賣價格 四、三〇(奉哈)經濟通訊 五、四〇(奉天)鄰組通訊 六、〇〇兒童時間(新京)新聞(哈爾濱)童話劇一樹玫瑰花哈爾濱放送兒童劇團編劇厚非導演程玄 六、三〇(新京)中等日本語講座五百木元

晚 七、〇〇(新奉)報時、新聞、告知 七、三〇(奉天)廣東音樂一、野馬跳溪二、春曉三、依稀四、午夜溫聞鐵馬聲五、小千金奉天留韻樂團指揮牛琨連續(新京)家庭時間夏季兒童健康指導趙自普連續(大連)相聲活捉三部于春明花瑞蘭 八、三〇(新京)新聞國民須知連續(大連)奉派大鼓三節烈趙金銘連續(奉天)歌劇(一)長坂坡奉天放送話劇團奉天放送合唱團奉天金風音樂會編劇牧之作曲指揮張士雅 際連續(奉天)評詞宏碧綠(四二)福坪安 一〇、〇〇(新、奉)報時新聞、告知 一〇、三〇(新京)歌曲

嗚謝眼科藥 治愈

在二年前敝人患目疾之症初病於左目腫入閒生有雲朦視物不清中外名醫專藥偏方求但無效反而加重二年之間雲朦遮滿全睛而右目已有傳染痛苦極矣晝夜不得安眠敝人想眼目是人生全身之光遂憂寢食萬難行今已雲朦遮滿百治無效恐一生身將不完全矣祇可听天由命吧誰想去年秋季經友人介紹德家葯店保目全睛丸追明精葯水專治眼病眞如神葯一般效力果大敝人以函購買三盒葯水兩瓶眼後果見奇效速睛眼數盒雲朦已退恢復如初敝人喜之真難以言墨所能形容今重見天日功德沒大焉因無法圖報特登報鳴謝藉以轉達有患目疾者請速購治愈焉

外埠函購郵費四角
總售處 德家葯店

急性慢性 淋病特效藥 濟康 滅淋根片
患淋病者諸君請速服 能徹底除根永不再犯
定價 小盒 大盒
★本(滅淋根)之殺菌作用服後數時間內確實的作用於深部病巢徹底殺滅淋菌一面強化病部之抗菌力以促進病之原球菌短期死尽可惟(滅淋根)之特效也
★現今世上患淋病者莫知其數並且夫婦同患淋病亦多此等人仕總要夫婦協助之下服用(淋淋根)以期早日完全斷根否則因循環相染永久不能除根本(滅淋根)不但極効於男子淋疾又對於婦女赤白帶下月經不調子宮病等實能發揮最神速而正確之效果也
各埠藥房均有代售
製造發賣元 濟康製藥所 奉天市瀋陽區一心街一段一一〇號 電話四二三一六番

癱瘓之救星!麻痺之福音!腰腿疼之聖藥!
虎鹿強筋丹
國內各大葯房均有代售・每盒十付定價十元

◎效力◎
強筋益骨・補氣養血
通經活絡・健脾強身
暖精回陽・滋脾開胃
驅風却濕・散寒舒筋
補肝養腎・効力奇偉
◎主治◎
男女老幼・氣血兩虧
諸虛百損・左癱右瘓
半身不遂・手足麻木
四肢不仁・筋骨拘攣
腰腿痠痛・中風中寒
口眼歪斜・半边頭痛
風寒所得・奇應如響
製造本舖 國瑞藥房 奉天市小北城門外西頭電車道北 長電話四・二〇四一番
奉天代理店中街中法大藥房 長電話四・二八五九番
奉天代理店中街天益堂 長電話四・二九九七番

綜合版

轉用買收資金
州經濟金庫設立具体化

【大連】關於企業整備途上、對策犧牲中小商工業者之轉廢、州廳當局包括救濟之企圖、創設更生金庫、對轉廢業者之自力更生、援助以金融的方策、鋭意促進具体化、伴隨決戰體制、向生產力瀰强上、由轉廢方面、施行遊休工業、重點以時局產業、活用重要情勢爲止、但該金庫性格、尙並非爲單借與轉廢資金、亦兼遊休設備之買取業務等、但日本內地轉廢對策、爲國民更生金庫、以及產業設備營團之兩大主柱、然州內退藏設備買取機關、爲對象其金屬、重輕工業部門之實情關係、州內與內地有所相異的發展過程之生產規模、其技術資本等、亦與內地大其差異、因之由於國家管理、不克營團的形式、經濟金庫內、包括理想的見地、但爲期態勢根本刷新、再建歷史之激動、有如前述經濟金庫之性格、保有二性格、以適時適當、爲當局經濟金庫對於措設之注目點、

新地稅台帳 下月末作成

【長白】縣公署地政科業已地籍整理完畢、而招集各區村公所担當財務員來縣、編成新地稅名帳、自七月一日起開始、迄至八月末日止、亘二兩日間、將新地稅台帳作成、

興安西省除草祭
於八月廿、廿一兩日舉行

【開魯】興安西省年中行事之一改第三次除草祭將於八月二十、二十一兩日在巴林左翼旗林東街由省公署主辦、協和會、合作社等關係各機關後援下及省內官民、學生等總出動而盛大舉行矣當日爲全省民的勤勞奉仕日於省公署、協和會指導之下實行野草刈取以之向軍隊獻納、並由各縣旗選手舉行刈草競技會、講演會並刈草祭馬匹品評會等等行事、興安西省之家畜飼養法極爲簡單、尤其對家畜飼養之根本之飼料貯藏、製造等亦全無施策所以若降一次大雪或起一次野火、則家畜唯一之飼料野草即告缺乏矣、爲打除此項惡習、該省乃從康德八年度制定以刈草祭以同省科爾沁旗爲初年度相次期例年各縣旗均行實施之、以涵養野乾草貯藏觀念並野火防止之運動展開也、打破蒙民家畜飼育之原始性、並喚起勤勞精神也、

舉行廢鐵獻納式典
楊家杖子國民校學生義舉

【錦西】楊家杖子國民學校、仰體今年決戰體勢、其諸物資增產、在于廢物更生、自今春開學伊始、師生一體努力、拾取廢鐵、以達教育效果之理念、實現舉國人而盡奉公之誠、舉國力而援盟邦之戰、使第二代國民、深具此種日滿共同防衛之精神、茲屆暑期在邇、稱量廢鐵計達三千四百斤、全數獻納於滿洲鉛礦、楊家杖子礦業所於七月十二日、在礦業所庭舉前、行獻納式典、學生手持、宣傳旗而行、電軍滿載廢鐵隨於後、頗引起一班市民之注意、到達事所、一同集合、一、開式之辭二、國民儀禮三、生徒獻納之詞日滿兩文四、獻納目錄五、礦山事務課長代表所長致詞、再致閉會之詞、如此進行終了、全場之間、更昂揚決戰必勝之信念焉、

任獄長病故

【洮南】縣監獄典長任國泰君二次滋洮、充任獄長、政聲卓著、因犯均感其德、不料於七月九日、偶爾有病、至十八日夜間、竟與世長辭、

介紹皇軍雄姿 舉辦電影大會

【遼陽】自大東亞聖戰勃發以來、將屆二載親邦大日本海軍之雄姿、震撼太平洋一帶而樹立了在世界史上未曾有之輝赫無敵海軍大戰果、本月二十日爲迎第三次海之紀念日、意義實爲深遠、遼陽市當局決意以當日爲中心、展開多彩行事、更爲普及介紹國民以大日本海軍作戰之雄姿起見、於十九日午前九時始、至午后六時止、在市內東二道街光陽電影院、開催市民電影大會、(滿系)二十日午后一時始至十時止於市內大和通滿映橋劇場(日系)亦盛大舉行電影會往觀之市民極爲踴躍

廢金屬類回收運動
長白商民獻納極爲踴躍

【長白】當此大東亞聖戰、邁入最後階段之時期、爲充實戰時需用之資材、以期徹底擊滅侵害東亞之英美惡勢計、協和會長向縣本部、有鑑於此、乃於上月展開廢金屬類回收運動以來、市內商民、能對非常時局、有徹底認識、爭先即將各種不用之銅製品、紛紛踴躍獻納、而協和會院內堆積甚多、誠表足現滄後國民愛國之熱意、頗爲關係當局所欣羨、

拾金不昧 工人受表彰

【鳳城】鳳城街大和區、東三道河子橋洞子、錢高組勞工宿舍內 工人曾玉、四十七歲、於本月十九日、午後五時三十分、行抵石記工廠附近、石家床子門口、拾得國幣一千五百八十五元整、當即送到該管內數島町警察官吏派出所、如數交出、經該所長警尉派部泉新發閱將金一併送交縣署、經警署調查結果、係鳳城縣寶山村紅旗屯紅旗堡門牌三號、住民關榮昌者、因一時不慎、將款失落、經警署將該失款人傳到警署、經該署遠藤署長詢問之下、舉行表彰儀式該署長殷之訓示該人嘉勵、除將拾得之現金如數發還遺主、對拾金人即予以表彰、賞金一封、以示獎勵、失而復得、因此市當局於嘉許之餘、特賞金一封、以示表彰、而資激勵、

調查生產物

【長白】縣公署地政科、爲增產報國起見、乃於上月下旬總動員、赴各部落徹底生產物調查、迄至本月十五日止亘一月間、以圖調查徹底、

秋後豐收大可期待
篤農家咸欣然色喜

【長白】本縣農作物、經生產推進會指導督促之下農界人等、悉抱一戶一町之增產決心、春季按時播種、現在苗已經漏郊句入夏以來頻解小雨、滋潤可愛之禾苗、蓬日繁茂、看目下狀態確有豐稔之象徵、一般篤農家、莫不欣然色喜、

水泳料決定

【營口】夏季市民鍊成之旭公園之水泳場過去十日開場、連日小國民市民繁盛、市體育會對入場希望之市民制定會員券大人三元五角、中學生、青年學校生徒二元、國民學校生徒一元五角交付、由市體育會、田口商店辦理、該體申報同市經濟科之渡邊連絡、

菓子業組合 慰問勤奉隊

【公主嶺】本市滿人菓子業組合、頃者對於負有國家建設之勤勞奉公隊、公主嶺市出身〇〇名、於此火傘高張廣揮鐵鍬流聖汗、似此之努力工作、於國於民諸多利賴尤其爲擔後入民者、應有如何之感銘心理、是以由該組合長鬱玉如之發起、當於本月十九日、由市行政科長苗俊逵引率、携帶菓品糕運赴現地作竭誠之慰問、

車夫義行可風 市署予以表彰

【公主嶺】日前懷德縣公署財務科長王祉厚氏、因轉勤吉林省公署勤務、於赴任時經市縣同寅僚屬多致送、以致行色匆匆、當將手持皮公事包、遺落於乘坐之馬車上、幸經該車夫一八八號拾得、即時呈送警官派出所、以致該科長之重要文件、及物品

强化滿系隣保組織
要望市民竭誠實踐十則

【鞍山】協和會市本部爲促進滿系隣保組織運營强化、近將製成鄰組注意十則、深望市民照所列之事項而竭誠實踐、使之鄰組結成鞏固的體勢、發揮團結互助之精神、以順應時局下之國策、協力邁進於增產報國聖戰完遂、茲將鄰組注意十則列下

一、富國利家完遂聖戰市民要竭力儲蓄吧
一、每月七、八、九、十七、十八、十九日是『防空日』市民都要察齊防空的服裝及準備家庭防空施設
一、要時時刻刻注意防犯、防火、防疫、防諜吧
一、每月八日是『大詔奉戴日』市民各戶都要掛上國旗吧、
一、每月八日的傍晚鄰組都要徹底開催鄰組常會吧
一、『正午默禱』不論在職場地域或屋裡戶外都要實行吧、
一、每月十五日是『自肅哀悼日』都要停止娛樂哀心表示哀悼吧
一、通過『神社』或『忠魂碑』前時務必虔誠的參拜吧
一、防止交通事故切記左側通行吧
一、全市總動員努力來尚者

大連台灣協會誕生
蹶起邁進赤誠奉公

【大連】大連台灣在住民、台灣總督府大連貿易事務所及該島關係者、於此大東亞戰爭下、爲昂揚蹶起奉公之精神、並圖結鍊協力完遂聖戰、故於第四十八回台灣始政紀念日、結成『大連台灣協會』以資邁進後國民之赤誠奉公、該新誕生之大連台灣協會、已於十七日午後五時、在大連市泰華樓舉行創立總會、當日由全體會員參集、並有別宮大連市長、恩田明奉公會聯合本部指導部長等、多數來賓參加、首行國民儀禮、致開會辭、設立委員報告經過、會則決議役員推薦、來賓祝辭、別宮市長、恩田指導部長爲評議員理事、監事委任、報告佣立資及收支算、審議承認後、而告閉會、茲將其當選役員氏名列次

△會長孟大成
△副會長簡七南
△名譽會長大竹氏
△顧問梅本氏、陳章哲

稅局送告知書

【長白】稅捐局爲送第一期事業所得稅已屆徵收之期、特於日前將商號應納之稅告知書一律寫完、分送各商號、依期納稅、

促進勞務一元化
國際福昌討議對策

【大連】對應海陸輸送非常體制强化下、就於輸送上根本的貨物運搬力之增强、耳水陸兩部門、討議各種施策、更期關聯勞動力効率運營、有滿鐵之子會社國際運輸、及福昌華工之兩勞務部門考案以一元化之運營、關於鐵道員】國際運輸、埠頭方面福昌華工等、皆圖以担當極力增强、作略戰時經濟進展而最近埠頭作業、因勞動力低、如斯收支面當有影響、如兩社勞務部門一元化運營、活用水陸勞力、但此方法、現在極須考慮中、

鞏固鞍山之防衛陣
女子救護隊在神社前結成

【鞍山】市當局鑒於時局之現勢重大、決將地區防衛之陣容、徹底加以强化鞏固、俾使於鋼鐵增產必成之前途、萬無遺憾、於月十五日午前九時、於鞍山神社前嚴肅舉行女子救護隊結成式、以期活用女子協力於防衛工作、首先以日系一般家庭之女子組成救護隊、以備將來萬一非常時擔當防衛上救護的工作、此際不但能代替決戰下之一般男子活躍於增產戰線上、而且本着女性的大質與其服務看護的工作實際適合於他們的心理、當今後鐵都地區的防衛陣容、又加一層的鞏固、

梨園邀到新角

【洮南】縣中央舞台、執事人王君、爲求雨得雨、酬神演

構成防空鐵陣
上下一體收得實績

【遼陽】本月十八日之防空日於昨亘全國展開之際、遼陽市內業已嚴肅舉行、由市協和會本部、與市警當局指導之下、根據中央之特定當日午前八時至九時、午後三時至四時、九時至十時、各一時間、作爲空襲警報之號令以構想敵機來襲心裡、甚於全滿一律同一實施之防空服裝訓練要領、實施民間防空訓練、遼陽市民、對於家庭防護設備、與街頭出動之服裝等、經担當者之指導有方較第一二兩期防空日已臻得諸多實績、而平穩度過、預想日後逐期實施、對於防空日、市民應有之認識、更能昂揚與強化、

防空收得成果

【遼陽】本縣當局、爲期國民義勇奉公之徹底達成、及昂揚鄰保互助精神起見、於昨十八日(防空日之當日)、由各警察署、警官派出所、担當指揮下、在各學區主校所在地、體育場內、召集一般青年團、實施一日間、鍊成大會、主旨在規定防空日個人之整備服裝、與身心之鍊成爲目的、結果、因各青少團之認識國策、及奮起決戰必勝之意念、竟一日間之教養訓練、所得成果、至且且大、約在下午六時、方才分別解散、

鍊成豫選大會 二十五日舉行

【營口】瓦八月七日、八日之兩日在奉天市開各市縣對抗國民鍊成大會、出場之代表選手決定豫選會二十五日午後一時於旭公園運動場開催鍊成種目百米、四百米、二千米、一萬米、八百米繼走走巾跳、走高跳、手溜彈投重量運搬、產業體操、女子百米、四百米繼走、走巾跳木棒投、建國體操、申報處市體育會、

風雲雷雨山川壇考

王鶴齡

唐宋祀山川。周禮有兩師錫師之祀。三代以下。漢以丙戌日。祀風師於戌地。以巳丑日。祀雨師於丑地。唐詔祀雷同壇。宋兆風師於西郊。祀以立春後丑日。兆雨師於南郊。祀以立夏後申日。又以雷師從雨師之位。獨雲無祀。亦與山川不一祀。迨元至元七年十二月。大司農請於立春後丑日。祭風師於東北郊。立夏後申日。祭雷雨師於西南郊。仁宗延祐五年。乃即二郊。定立壇壝之制。迨明洪武元年。詔郡縣祀山川。二年。勅府州縣以風雲雷雨諸天神爲一壇。山川城隍諸地祗爲一壇。三年。命合祀之。或云六年。清制。以風雲雷雨山川城隍之神。共爲一壇。南北正中。立石主一。去壇二尺五寸設三神位。風雲雷雨居中。山川居左。城隍居右。神牌。朱地青書牌尺寸。與社稷同。以春秋仲月上戊日致祭。帛七。羊一。豕一。興一。簠二。簋二。籩四豆四。鉶一。錙二。爵各三。餘與社稷同。壇制。高二尺五寸。方廣二丈五尺。四出陛各三級。燎壇。國東南餘制同社稷出入以南門。雨到義縣南。稷壇風雲。

漫談催眠術

催眠術與人類進展之過程化之初。但催眠術這個名詞却是最近十九世紀初期才降生到我們人間來爲什麼催眠術的實質已有着很悠久的歷史。而名稱於近代發現呢。這是很值得討論的問題。原因是因爲社會的進化之初。人類所具有的智力是非常幼稚的他們沒有研究原術的能力所以竟把這含有深奧學理的催眠術。看作不可理解的事情。而沒於討論範圍之外。催眠術的實用多施用於疾病的治療上。遠在神權時代已收着奇效。而因爲古代人類思想單純。他們不能了解其中眞理。施術者與被術者都發生同樣的疑團。但他們只知沿着自然的直線前進。沒有人作進步的研究。結果便把這莫明其妙的靈妙學理。歸於大力所賜。他們深信人力決不能作成功。

中國古代亦有發現

我們翻開中國古代書籍。亦常發現有類似催眠術事迹的記載。如列子所說的皇帝夢遊華胥。唐明皇中秋遊月宮等。便是古代催眠術史的鐵證。又如中古時代後漢的黃巾派是以手指畫符而替人醫病靈效異常。這也是應用催眠術學理的。

在古代埃及的醫學記載上講及一個醫生。祇須把手按到病者的身上。便能使病者痊癒。而收獲神奇效果。這種治療法是和現代的催眠術治病的道理是相似的。假如我們打開一本新約全書。亦時常有類似催眠術事迹的發現。耶蘇在生的當日能用一句說話或一舉手之勞便能把病者的痼疾沉痾趕退固然我們都知道聖經的記載是偏於傳教而難免誇耀張大然而決不是沒有一些實迹的根據的。如果聖經的記載都是假的。轉也決不能受社會人數千年的信仰。換句話說。耶蘇早已失掉洗傳了。

根據上面所述。我們知道催眠術在數千年前便有了。遺跡了。不過因了古代人類智力薄弱。而不能了解這深奧的學理。同時又因爲受迷信的疑惑過濃。所以結果便把這具有催眠術實跡的學理看到神的方面來知識階級更避免迷信的觀念。而把他置於討論範圍之外。尤其我國向例是泥守儒家的『子不語怪力亂神』的一句話。所以祇要含着深奧的學理。而古代聖人沒有談論過。便要惹社會歸夷。互相詆毀排斥。而把他拋進邪術的界窗。雖然有少數的熱研究的人。亦受這種惡劣環境的威抑。而不能發誓。即連中國的一切科學原理和文化亦被這種風氣低落下去所以當時操持這種妙術的人多屬於宗教僧侶。用作布教占卜等工作。而平民却沒有一個人肯去研究。

動物磁氣術時代

然而催眠術同着文化運動並進。時代的需要。及種種實驗與證明。而漸漸引起社會人士的注意。發源是由於中古時代動物磁氣術不能不介紹一下美士馬氏的創造史。美士馬氏奧國人。於一七三四年生於奧大利的混土單丁的。因那鄉中。幼時曾修習過法律。也研究過哲學。最時便致力醫學。於維也納大學畢業後便在維也納市行醫(未完)

消暑小品 袖珍筆記

宗正

僧詩

宋僧法具字圓復能詩善書。宋孝宗時人也。其詩云。皆不具踐火氣讀之沁人心脾其送僧一端云。『霽船灣灣灣難兩聲。告北告南各水平。拄杖紫花出門去五湖風浪白鷗輕。』送翁士詩云。『朝入羊腸暮覽頭。十三官驛是荊州。脂車秣馬瞧將發寒燭燒殘話未休。』竹軒云。老竹排簷誰手裡山日未斜塞草重。六月霽葉底眠冷風斜雨頻入夢。皆可咀嚼也。

奴人殺其夫

張杲卿水相。知潤州日。有婦人夫出外數不歸。忽有人報日菜園井中有死人。婦人驚往視之。號哭曰吾夫也。遂以聞官。公令屬官集鄰里就井驗之是非夫與否。衆皆以井深不可辨。請出屍驗之。公曰衆皆不能辨。婦人獨何以知其爲夫收付所司鞫問。果姦人殺其夫。婦人與聞其謀。

詩中豔句

偶讀前人詩序。嘆其涼艷。因憶前人云。庭草無人隨意綠。此幽艷也雪滿山中高士臥此清艷也。春深豊水灘垂地。此香艷也。三山半落青天外。此奇艷也。輕寒不入宮中綢此華艷也。生香不斷樹交花此嬌艷也。仙掌月明孤影過。此凄艷也。長笛一聲人倚樓。此寒艷也。霜葉紅於二月花。此寒艷也。一舟鍋浪夕陽中。此蕭艷也幽徑只愁容翠滴此細艷也。

紫薇村

係樹乏之識小錄記云。嘗游石湖至紫薇村。遇一野老。年八十餘問是村何以名紫薇。曰此字蘺村也。西施生於此。後有富家居於此日。何必循亡國女稱乎。改名爲紫薇。其家盛植紫薇耳。石湖北有溪古名若耶溪。吳亡後。改名越來溪。世以浙東有溪與村名同。此地因以西施爲越所獻其實異壺也。見楊君謙。奚囊手鏡載其事。

日潛艦之奇功

戰鬪記錄 炸沈敵貨物船

醫感着南方〇〇岬。友艦擊沈敵船的赫赫戰果。在北方澳洲岬的日第〇〇潛艦。幾爲活躍。佈成準擊不止的堅陣。勇敢地開始了搜敵行動。

時間是在傍晚。太陽沒後霞雲低迷。托着着廣大的海面。僅在北方水平線上。隱約的殘留一些絲絲的餘霞黑夜的氣息。刻刻的迫近了來這時潛艦上的船長手持潛望鏡。俯臨這些許的殘霞餘光。濁見後方海面上出現一點暗黑的船影。左右金被暗雲籠罩着。如果沒有這一絲殘霞的薄光。那麼這樣遠距離的敵船。恐怕是難能望見了。這太陽的薄光。實是勝利的嚮導者啊。

敵船由西北漸漸航向東南針路。大抵是由新幾內亞方面航向布里斯局或西得尼的船隻。敵方因爲海上船運連遭擊沉。故當航海之時極爲小心謹慎。煤烟也不敢稍微多加放出。燈火管制。非常嚴重。擊戒然是完全。然而雖如此。怎樣得起日方潛艦長的神眼一矚。

『這船是海上的貨物補給船。它是我們的仇敵。一定不能叫它逃過』。熾烈的敵愾心。鼓舞着潛艦。立時開始迎戰的準備。於是潛艦利用闇黑的大時。漸漸潛往彼方距敵船〇〇米的地點。〇時〇分。武裝整備完畢。是號令一下。間不容髮。無數的魚雷。直奔敵船。〇〇秒後。突聞轟然一聲。隨又爆音數發。敵船已經全部被炸了。因爲距離敵船被炸地點逼近所以此方的艦體。也因爆音的反響。爲之震動。這時敵船的船尾上。已經衝上了二倍高的桅檣的大水柱水花四濺。直入船內。同時在水柱的後面。燐筒附近。又冒出數團赤黃色的火焰這駭人的情况。實在淒烈已極水柱落下後。那敵船的尾部已經漸漸沉入海內。於是船首直立向着天空。移時便全船遂沒了。

淒絕苛烈的事件。便是出現在這霎那間。過後仍然是漆黑的闇夜。靜寂的海面。一切都和方纔不差許些。只在敵船沈沒的海面上。海水捲起一個很大的旋渦。廻繞不已。於是潛艦慢慢浮出海面詳細搜索附近一帶。則四周只寬別無他物。這一刹那局的偉觀。實是海上勇士們的鐵血奮鬪的結實。

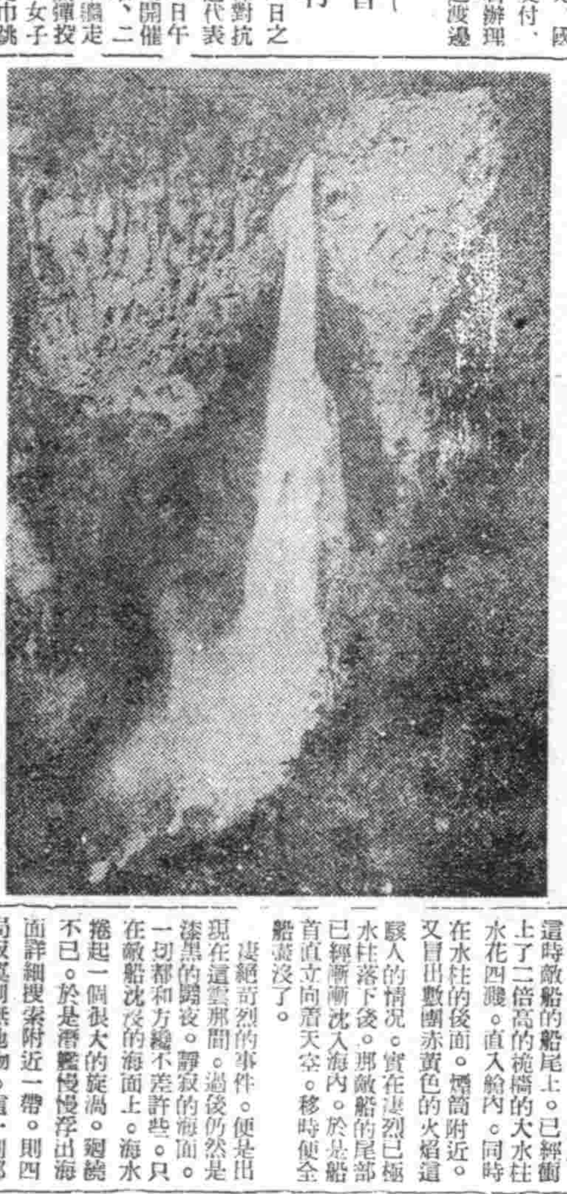

爪哇之風光 一瀉千里之瀑布

毛伊人特殊風俗
女子引耳垂肩掛巨飾物
耳中闘則聲價驟落

稱作毛伊族者。乃爲法印于賓加與中國邊境交趾之山間所棲住之原住民。尙爲未開化之種族。彼等之交易。至今尙無貨幣。尙在以物易物。其人均爲身長不滿五尺之矮軀。體格却很均衡。且頗髯稍。所着半裸體服。髮黑且長。於後頭部結成圓髻。殊富趣者。即其人一旦染病。則立即將長髮散開。披覆於顔面上。一觀其人之特徵。即知其人在印度中國之諸原住民中。當屬最洒落者。其人特對耀煌之裝飾品。有吾人想像外之嗜好。尤其毛伊族之女子有特別爲一些裝飾品。而於命互相爭奪之。從來她們爲滿足裝飾自身之目地起見。而盛行有種種奇異之風習。其中最奇特且最廣行之習慣即爲女子皆將耳朵。伸成長大。耳孔中插入各色之裝飾品視爲最良之美容術。毛伊人之兩親。在其子於幼小之際。即開始實行伸長耳朵之手術。不管嬰兒泣哭。以尖端如針之竹棒。猛然將其耳刺透。而穿成一孔。其孔初刺當然非常之小。爲使其擴大。則以細木所製之耳環嵌入之。上吊有很大之重物。起初所吊之物。重量頗輕。形狀亦小。隨其年紀逐漸更換重量及形狀加大之耳環。故自幼時穿耳起。及至成人。經長久年月之引墜。則將兩耳伸成長大矣。女子之雙耳垂於兩肩之大者。並非珍事。

耳朵長大者 可誇耀於他族

因此耳朵長大之女子。即彼等眼目中之美女也。以此長耳。而誇耀於他族之男子。對於耳朵長大之女子。認其必具有莫大之引人魅力。均加以追求。毛伊族的男子之中。祇限於富有最大之力。且能駆倒衆人。而爲人所稱羨者。方有得此長耳美女爲妻的資格。全毛伊人之中。是如此之神聖。且自衷心尊重之。然彼等之耳。伸成何等之大。絕對防止折斷。即如垂肩之長大雙耳者。一旦於中間折斷。則其妻女之聲價立即失墜。不幸折斷長大之雙耳者。當爲此負一生之最大恥辱。且被他人嘲笑。毛伊人之男子。決無同如此女子淺惜者。可憐折耳之女子祇好與男子一生絕緣。而陷入悲慘之生活中。

男耳亦穿孔

穿耳之風。非限女子。男子將耳朵穿孔者。亦頗不少。但男子則不如女子之注重。且僅將耳穿孔。無須非使兩耳垂肩之長大不可。男子耳孔之大小。以葡萄酒瓶嵌入爲準。亦不特意插入耳環。而使雙耳伸長。然男子穿耳孔之目的。乃與女子爲裝飾自身並無所行之手術相同。不過男子之耳孔祇能嵌入如啤酒、大小之飾物及鉛筆等。時亦將得自法國人手中之飯草上所捲之象牙環。吊於耳下得意之態。頗爲誇彼爲最摩登者。

其他飾物

毛伊人裝飾物除此之外。尙有最獨自之螺旋形的銅首環將帶芳香之樹木的果實粉。撒於頭上。而增加男子之所喜。第二。嗜以一種『鐵漿』塗齒之習。第三。嗜用一種青藍草賑出之漿液。將指甲。染成指紅。其中之以鐵漿塗齒。概因彼等一般喜嚼食檳榔業之故。除此鐵漿。則能保護牙齒。不爲其所傷染紅指甲。則仿美國女子之惡習。

地球不受影響
賴氣層烈風保護

流星落下

地球衝突的對方。屬於最小的「天體」那就是流星了。流星是以極多的細小粒子結合而成的。若以流星落下一秒鐘落下一塊而計算那麼一小時流星落下的總量。就是十數萬噸。一晝夜之間。就能落下約二百餘萬噸。地球受到這樣巨大物體的衝突。破碎是很難免的。此等流星聚若凝結成巨大的流星塊。如山似的落到地球上來。地球的運命。必遭到最終的慘局。然而地球體之無支持此重壓者。即地球的上層。貯有很大的氣體。無論流星塊落下如何之多。及達離地百哩之處。氣層圈受了衝擊。於是遂生起劇烈的風而能將流星塊熔消。即如落到地球上來。祇不過是少量的流星塊。但是天界如果發生異變。或因烈風無阻止星塊落下之可能。那麼。一恰如一八九二年寒利加氏發表的『新星誕生』的論文稱……『如此冷却的恒星。則向『宇宙塵』的氣圈內突入。在其間。溫度急騰上昇。而能生出光輝的新星於是。宇宙塵遂發生急速自轉。而生出。渦卷狀的灼熱』們是地球之時。吸收得大量的流星兩後。立即而成高熱的世界。像太陽似的。再生出新的地球也未可知。隕石和流星同樣是與地球衝突最有效的『天體』但由地球上見到昔時落下。的隕石也許想像即便落下現在的上以全力。欲與地球決一雌雄呢。及觀現今世界上。所發見的昔時落下的隕石坑。與地表衝突的遺跡即能連想到落下當時。是如何巨大的禮質現今世界上的隕石總數。有七百餘。位於世界最大的就是西南阿佛利加重量五十噸大隕石和於坦喀尼喀湖附近落下的四米左右。重達八十噸的直徑石。世界最大的隕石坑在美國亞利桑那洲。直徑約一哩半。深一百數十米。據推測。此隕石坑乃於數千年以前。落下約百萬噸的大隕石的遺跡。倘若地球同樣遭到如此巨大隕石的衝擊。必生難以想像的悽慘局面。在書間落下的隕石。因受太陽的照耀。恰似光球一般照遍地球上的山野。於是各地連續發出大地震似的巨響隕之。岩石亂飛。突風立起因隕石的高熱。而將地球化爲火海。萬物俱被燒殘。[illegible]着這沈寂的世界。

國際劇場 GEKITO
今日換演 上集 七月演期 二十二至二十四 加演滿映新聞
☆新華公司古裝鉅片☆
双珠鳳
袁美雲 梅熹 主演
下期接演續集
七月三十一日 新中聯出品 愛情喜劇 紅粉知己 周曼華主演

興亞電影院
鐵西區 電五二三三五
滿映出品 廿日至廿三日
娘娘廟 張靜主演

光陸 CAPITOL THEATRE
城內中街路南 電[四]三六三三
中華聯合公司哀情巨片
千金怨 龔秋霞主演
廿一日至廿七日
下期 西廂記

電影院
奉天電車路 電[二]三七九一
上海佳片
卓文君 顧蘭君主演
廿二日 廿三日 廿四日
下期 新婚大血案

天樂有聲電影院
城內大市胡同 電[四]二一八二
中聯公司出品 戀愛喜劇
小婦人 袁雲美主演
廿二日 廿三日 廿四日
下期 黃天覇

天光電影院
大西關大街 電[二]三七二八
中聯出品 哀情巨片新版
千金怨 龔秋霞 顧也魯 主演
廿一日至廿七日
下期 歡樂年年

雲閣電影院
北市場 電[二]五五三九
中聯出品 哀情巨片新版
千金怨 龔秋霞 顧也魯 主演
廿一日至廿七日
下期 一串珠

金城有聲電影院
大西關大街 五斗居
滿洲映畫協會出品 古裝巨片
娘娘廟 曹佩璇 張靜 主演
廿一日 廿二日 廿三日
下期 落花恨

光明電影院
城內鼓樓南 電[四]二一八八
奉天曲藝新光 劇團公演
劇目 法網
內有流行歌曲 輕音樂 廣東音樂 東晉樂 偵探
全體員演出 八名每日更新節目
同時加演 王麻子膏藥
二十一日 二十二日 二十三日 只演三天

瘰癧 鼠瘡 特效藥
撲毒丹
藥價 十付六元 二十付十元 三十付十四元
招請外埠代理來函接洽待遇從優
全滿市縣旗各大藥店均有代售如買無有代售處請將款直接寄至本店現款郵寄決無遲誤國外及上海北京天津各地亦能依賣函法郵寄
製造總發賣 王德藥庄
奉天市北市場登瀛泉東邊樓房
各地代理店列下
新京 大馬路 義和隆本店
哈爾濱 天育堂 德泰恆
濱江 德泰恆
安東 瑞祥泰
吉林 民生藥房
舒蘭 福豐堂
錦州 正記藥店
四平 春生厚
公主嶺 泰和春
鐵嶺 順信仁
鞍山 紀五藥房
撫順 商泰和藥店
遼陽 仁和長藥店
開原 義和堂藥店
通化 和發信
新民 延壽堂
大石橋 長生堂
營口 咸春堂
鄭家屯 德泰順
東豐 萬育堂
牡丹江 惠存厚
綏中 天生堂
洮南 濟生藥房
鳳城 博愛藥房
本溪湖 愛橋藥房
石山站 其記藥房
泰來 世一長
撫順 龍興久藥店
梨樹 德源泰藥店
江 積盛德
紅石鎮 鴻盛藥店
朝陽 義興成
佳木斯 金石書店
東寧 同和藥房
海倫 和發五藥店
滿洲里 興順公
鐵驪 德生泰莊
德惠 德泰和藥店
洮南 增順隆

東京防空警報發令時
制定晝夜馳行汽車等規則

【東京二十一日電】日本內務省關於防空警報發令中公共團體會社等經營之汽車、電車、巴士等交通機關、應取何種措置、前與鐵道省及其他關係官廳協議、最近因已獲得成案、故於二十一日向全國地方廳發出次官通牒、一般關係殺深切之事項如次、一、日間發出警戒警報或空襲警報時、火車將電車、巴斯仍照常運行、二、在夜間之警戒警報時、則概在營業時間內運行、三、夜間發出空襲警報時、火車及郊外電車并地下鐵道、可以運行、市內之路面電車、須停止運行、四、於空襲警報時運行之此等車輛、如見敵機或聞爆音及砲聲時、亦得一時停止運行、使乘客行散避難、但有時可以觀察情形、取使之繼續運行、或使停止中之車輛立即開車之臨機應變、措置

戰時農產物蒐貨及配給上
絕對達成分攤數量
產業·經濟科長會議皆川省次長訓示

（皆川省次長）

協議本年度戰時農產物蒐貨配給問題之奉天省下產業經濟科長會議、二十一日午前九時起、於興亞會館三階會議室舉開、會期二日間、頗爲慎重的農產會議、已經開始第一日於定刻、皆川次長、竟實業廳長、向井產業科長以下省農產關係者、由市縣側奉天市始、七市十四縣產業經濟科長以下各農產關係者五十餘名出席、首先有皆川次長之訓辭、『決戰之年、本年度軍需之確保、對日、對華輸出之增加、並對國內須要配給者之配給確保等、益加切實性、因此、關於農產物之蒐貨配給、不可不講求萬全之措置』、如此指摘本年度蒐貨配給之重要性、而達各市縣關係者實務之重大、要望省分攤數量之絕對出貨達成、繼而向井產業科長起立、關於中央指示事項、作說明後開始議事、對與農部指示之康德十年度農產物蒐貨配給上須要準備事項、進行協議、先由農產物蒐貨上有重要性之糧棧組合強化之件起始、農產物現地配給機構、農產加工、收買配給價格、原料、加工農產物、加工副產物之配給手數料、糧棧諸費用、早期出貨其他、生必物資之配給容器回收等、全面的示達農產物蒐貨對策之中央指示事項、正午休憩、午后一時半再開、午后亦接午前關於中央指示之前左事項、作詳細之說明、一、於院內交貨收買價格設定要領、一、糧棧諸費用算定要領、一、隨伴康德十年度、大豆等價格提高之農產物分別價格提高表、一、關於米、穀蒐貨特別措置之件等、至午后三時半、有細目之指示、午后四時中止協議、而開始各市縣側之九年度蒐貨配給成績並十年度希望事項爲中心之自由討議之懇談、產業、經濟科雙方提出意見、而交換熱議、午后六時終了第一日之日程、而閉會第二日亦由午前九時繼開之預定、省下產業經濟科長會議之開會、勢頭即爲皆川次長之訓示、其大意即本年度出貨分配數量之達成、乃省下市縣農村之要務、如是、則會議之重點、當好集貨配給關係之積極之措置也、其第一日爲向井產業科長之說明、關於集貨配給之整備事項、頗堪注目、關於糧棧組合強化與農部所決定之整備要領將隨省之糧棧組合、使指資組織統一、如是、則糧棧組合依乎人的整備、業務運營之刷新、則必爲一新的農村機關矣、組合對農民支付代金、且從事農產物之出貨受理、保管調製、裝袋等任務、各市縣

嘉克達的千早校女教師
開神陰流薙刀講習會

當爪哇原住民充滿協力的熱意的時候、原住民青少年男女更充滿對日本的憧憬與嚮想、而謂成一種日本研究熱、由日本語、劍道、柔道、薙刀學起、一直進到對衣服、茶、花的研究、而顯示對日本武士道、日本婦道的熱烈的精進如嘉克達南郊的若葉技藝學校、此間已添了『栽花』的功課、先生大抵受着活躍於軍政監部的日本女性的指導、學生則受着初等中等學校畢業的原住民中產階級家庭的婦女們和溫柔的日本女性的懇切的指導、最近就要開展覽會了此外如爪哇的製袋和『白鉢卷』和婆娑的風景也盛行起來、但這更表現了印度尼西亞女性的健美、嘉克達的千早國民學校的女教師們、更在下園隊長的熱心指導下開着『神陰流薙刀』講習會、冒出炎熱、努力着功課的學習、由基本動作做起、直到困難的形成止在短期間內、竟收到了甚大的成果（圖即印度尼西亞女性的『薙刀』功課學習和『栽花』的印度尼西亞女性們）

決定對處後半期運動
開南滿地區省事務長會議

均急速整備早日出貨之設施、同時更對先議到應之變更、集中配給、生活必需品之配給等事項、亦須以確保預測當事之配給關係事項、亦須以確保有之集貨配給對策、又、對集貨乃需品資金融通等積極的講議、亦須以考究矣、與九年度之配給體制、早日完成、生活必需品之配給、與九年反省康德十年度前半期會運動、決定對處後半期方針會議、於中央側坂田實線、何文化兩部長、省側紀井奉天及四平、通化、安東、錦州、熱河、各省事務長、市縣側小林奉天市事務長以下十四事務長出席之下二十一日午前九時、在蘇家屯協和會奉陽青年訓練所舉開、以康德十年度前半期會運動之反省與後半期方針檢討省聯之實績檢討爲議題之中心、並行頁禁之協議又預定第二日亦引續進行協議第三日現地調視察動奉隊之作業狀況

空氣清潔器及潤滑油濾過器
研究成功充實戰力
杉谷大佐榮獲工學博士學位

【東京二十一日電】一現役軍人、於大東亞戰爭勢論數年以前、願爲戰力增强之一助、孜孜研鑽之空氣清潔器及潤滑油濾過器、已告成功、文教部乃以十日令、授與頒學之工學博士之學位、話題之主人翁、本京都世田谷區陸軍機甲整備學校教官陸軍大佐杉谷宗一氏（佐賀縣生人）學位論文爲『發動機用潤滑油之實用研究』、實爲決戰下軍陣及戰後之必須之課題、乃爲中國事變勃發翌年昭和十三年（當時大尉）、杉谷大佐自昭和六年、於戰車隊門研究、於戰車之機關故障迭出、原因令人茫然、當時之戰車與工兵之各種車輛故障迭出、原因令人茫然、故中央關此舉開全陸軍之油關係會議、課究明其原因、然迄未能明白其原因、當時步兵學校長田部盛武中將、着眼於此、急命杉谷大佐（當然中佐）研究、所得之結果、大體爲『從來之日本汽車類、均爲自英美輸入者、故其以爲內燃機關之裝置、然不適於日本內地東亞之風與土質者、又歸罪於引擎、松谷大佐鑑於此點、仍用各種油量驗、結果判明油之好壞、若在坦坦之道路上、固然亦有影響、然如日軍戰野風塵與土質之不良處、與其謂油質之問題、莫如謂塵砂對炭素微粒子、有莫大之障害、既明原因、乃着手製作空氣清淨器及潤滑油濾過器於昭和十四年完成同時、由陸軍戰車爲校集合所、刊行發動機用潤滑油之實用的研究一書、獨而以院外學生資格向試驗委員等申請、該大佐與後於昭和十五年九月陸軍技術本部英國、爲陸軍技術本部英國技術駐在官兼大使館付武官輔佐官、向倫敦赴任、去年七月乘在外扣留者交換船歸朝同時、補現職今又授與工學博士之學位

杉谷大佐

昂揚學生航空觀念
實施全日本縱斷飛行

【東京二十日電】大日本飛行協會、由調布羽田、名古屋、阪神福岡、仙台札幌、各飛行訓練所選拔錬士十六名計二十四名爲記念拜受御下賜金滿二十五周年、由三十五日起、至八月二日、實施國土一周遠距離航法訓練、於各地均發揮學生航空之實力、而昂揚學徒航空熱、決醒下選拔之學生錬士於訓練本部長佐藤少將總指揮之下、帶九五式一型十五機、卅五日、由調布羽田飛行場出發開始飛翔須二十九小時五分計三、四三一公里之全航程、且由大日本飛行協會主辦之舉生爲人訪問飛行、爲各年十月訪滿之後第二次之壯舉也、此次之壯舉、爲航空要員獲得運動之一翼、使一般對於航空深切認識、爲其第一回航、於京都、福岡、名古屋之各飛行場、乘員養成所及東京羽田飛行場、展開編隊連動特殊飛行等之供覽飛行外、更於京都福岡、新潟、仙台、東京舉開演講會、

看吧 少年游水 在這濤着凌人的季節裡、人們底精神依然是那麼萬慢振奮着、少年們在壓倒的、無時不在呼、應着奮鬥的精神、啊！這些青少年的滿系國民們他們智慧的果敢的作着水泳的鍛成、活潑氏英姿、給與我們多少陳成的熱意、浴吧！泳吧！振起無畏的精神、完成這鍛成任務、要知道健康的體格準會降臨到每個人的身上、這樣富於詩味的游泳在游的紀念日的今天、實在增添了無限紀念的情緒呢？（照片滿系少年水泳一瞥）★★

宣撫診療班
已在承德工作

滿洲醫大高森博士爲班長之熱河地區宣撫診療班一行十五名、於十九日二十時四十二分抵承德、受五軍司令部徐高攻參謀及官民代表多數出迎之下、下榻於承德旅館、二十日應訪軍省公署、協和會、各病院、由二十一日起、以承德爲行動基地、開始一般之醫療與防疫、

七月二十二日（星期四）
晨　六、〇〇（新京）國民體操（大連）初等日本語講座高宮盛造　六、三〇（新京）鋼琴與管絃樂合奏　一、鋼琴協奏曲短調（海頓作曲）二、管絃樂牧神之午后（都雷西作曲）
晝　一〇、三〇（奉哈）經濟通訊一一、四五（新京）職業體操一一、五八（新京）報時　正午（新京）報時新聞　一二、〇〇（奉天）平谷調大伯之　二、三〇（新京）新聞　四、〇〇（新京）經濟通訊　四、三〇（奉哈）經濟通訊　五、〇〇（奉天）食料富小賣價格　五、四〇（奉天）鄉組通訊　六、〇〇兒童時間（新京）新聞（哈爾濱）童話劇一幕玫瑰花哈爾濱放送兒童劇團編劇厚非導演程玄六、三〇（新京）中等日本語講座五百木元
晚　七、〇〇（新奉）報時、新聞、告知七、三〇（奉天）廣東音樂　一、野馬跳溪二、春曉三、依稀四、午夜遙聞鐵馬聲五、小千金　奉天習調樂團指揮牛現續（新京）家庭時間夏季兒童健康指導諸普通續（大連）相聲活捉三郎于春明花瑞蘭八、三〇（新京）新聞國民須知　讀續（大連）奉派大鼓三節烈趙金銘讀續（奉天）歌劇（一）長坂坡奉天放送話劇團奉天放送合唱團奉天金風會樂會編劇牧之作曲指揮張士雅歷讀續（奉天）評詞宏碧緣（四二）圖平安一〇、〇〇（新、奉）報時新聞、告知一〇、三〇（新京）歌曲

鐵嶺土地生產力調查記
冒着炎熱流汗報國
積極努力邁向增產必成

【一本報記者】董博文

鋤禾日當午、汗滴禾下土、誰知盤中餐、粒粒皆辛苦、由這四句話的用意、來品評這糧穀的重要性、的所謂一粒穀一粒子彈了。當我國第二建設開始之初、戰爭重點於增產、爲協力大東亞聖戰之完遂、爲達成增產之目的、動員全國各級層、一齊發揮着鐵與力、而向增產途上邁進、這是在國民總進軍下、聖戰必勝增產必成信念、已高懸在各人之腦海中、

土地生產力

調查要綱是在康德九年十二月十二日、由政府公佈實施但是本制正式開始、是在本年二月間、這土地生產力調查目的、是利用地籍整理之成果、對土地生產力狀況、實態有明確調查、以便對農作物出貨、以及增產有綜合立地的計畫要調查的要領、分爲左列各項

一、農作物作付面積及作物別收穫量、
二、休耕地、二荒地及未利用地分布狀況、
三、農家對農產物消費量、

奉天省是全國模要省、所以對本制度、在本年春初由省長、省次長指揮下、結成了『戰時生產推進本部』、由本部立於陣頭監督指揮下、由地政、產業兩科西原、向井兩科長努力下、開始了本制度運營及活動、本制度本年的實施、全國爲三十一縣、奉天省擔當了十分之一、先由海城、遼陽、鐵嶺三縣開始、以三年計畫而實施。

增產總進軍

已溜入了本格的活動、在這溽暑炎天下、活動在第一線、從事於生產力調查的人員們、這堅忍耐勞的精神、是多們使我們欽佩呀、爲了明瞭本調查性格、和現在的狀況於是由省地政科、組織了視察班、在西原地政科長、補本股長引率下、記者參加了這視察班到生產力調查的第一線、

『辛苦了各位』！當我們一行到達鐵嶺驛時、一位穿協和服紳士般的向我們這樣寒喧由西原科長介紹才知道是鐵嶺縣長別府誠氏、一行到達縣署後當時召集關係者鐵嶺去、火傘高張、揮汗如雨、坐在火車裡、人們也直喊熱、但由車窗展望到鐵道兩旁的蔥綠綠楊、和碧油油高的綫的禾苗、也會感到一絲涼意吧。

開催懇談會

首由省地政科西原科長說明視察要義後由鐵嶺縣公署地政科長泊里地政股長根本實業科長分別對土地生產力調查經過和現在實施狀況並現在小麥出荷狀況報告後、即開始了懇談、直到月上柳稍頭時候、這懇談會才算閉幕、由於報告和懇談才知道了鐵嶺縣生產力調查佔着很

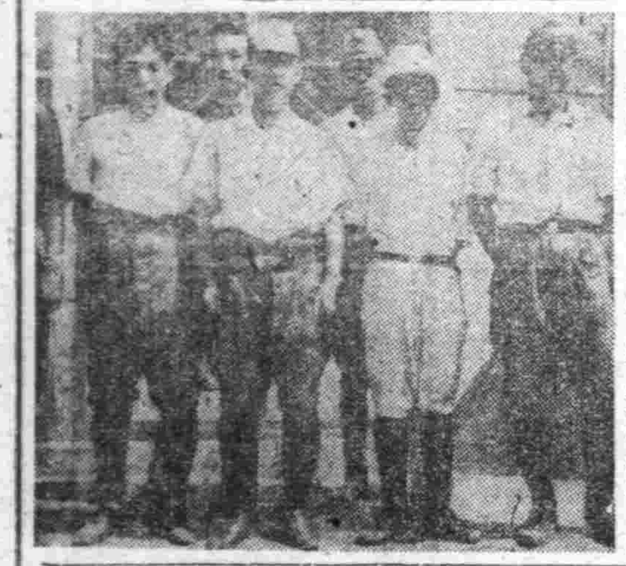

優秀的成績

當本事業開始當時、該縣爲統籌全局、運營萬全、開始了從業員的募集、由六百多名、應募者中選拔出百三十名優秀份子、從事本調查工作、這百卅名中男子百卄三名、女子七名、國高卒業者三十三名、國民優級卒業者五十三名、舊制高小卒業者三十七名、年齡由二十歲至三十歲、平均起來都是廿四五歲、他們第一步是

注重在訓練

由副縣長、地政科長、股長等、每日在公餘之暇、對這一般青年們加以相當訓練、灌輸他們對國家的認識、和建國精神的徹底、並且本土地生產力調查的意義、這一般靑年們在很短的期間內、領略了本調查的意義在訓練完了後全員便分配起來開始作業、這作業、是分內外、內業由女職員担當、作畫合帳整理調查票整理各種工作外業就是實施生產力調查、當他們出發前、別府副縣長爲他們開壯行會、會買了一口大豬、做了很好的菜飯、對他們激勵的說、（照片＝爲參加現地座談會之要員）（未完）

承天惠水稻極良好
新本奉天水利組合專務理事談

奉天省下本年水稻之成長狀況頗爲良好並以近日視察瀋陽新民兩縣下現地畢事歸奉之新本奉天水利組合專務理事、二十一日談同地方水稻狀況如左、本年天氣、水利、均甚良順、故呈近年罕有之好況、果長此以往、必能豐收、近日迅速生長、高已達一尺以上、分蘗狀況、亦非常良好、且除草已然畢事、今只俟八月中旬之出穗、然本組合本年三月以總工費四百七十萬元着工、自遼河石佛向、瀋陽新民、遼中、水遼搿、整工事、已完成十分之七、足灌溉二百晌用、此預定九月間全部完成、彼可時潤澤六百晌、將甚助益於米穀增產也

劫搶銀行强盜黨徒
又由大連逮捕一名

過去三年間、潛伏大奉天市內、襲市內銀行數處強奪二十數萬圓、使市民不安之銀行強盜一黨、被逮捕之記事、已於七月十四日在本報詳細發表矣、一黨中未逮捕之三名、判明王志政業已死亡、其餘二人爲王時誠與王志良、奉天市警務局司法科、向全國發函、並與大連關東州廳緊密連絡之下、努力於犯人逮捕昨二十一日午前、由大連大廣場署將王時誠逮捕、下餘王志良之逮捕亦不過早晚間之問題耳、於此三年來奉天市銀行强盜事件、遂告解決矣、

招聘日專門校師生
來滿視察日程規定

【新京】文教部爲致謝對滿洲國留學生、日常熱誠之日本各地專門學校教授之勞苦併使視察滿洲國之偉情同時關於今後之留學生教育方針、遂行懇談、今擬招聘文部省專門教育局教務官前田隆一氏以及各地專門學校學生主事等十名來滿視察、一行以前田教務官爲團長計有山口高商宇田佐助、函館高等水產今田清二、東京高師小林信明、東京外語鈴木秀三、大阪高醫谷口善之各教授、仙台高工原崎俊明生徒主事、帝國女子醫學藥學專門伊澤元美教授、東京都立第十五中學校長澤登哲一氏、新潟第二師範岡戶伊助學生主事等定於卅二日由東京出發、經由朝鮮廿六日午前七時十五分抵安東來滿視察安東、奉天、四平、公主嶺、哈爾濱各地、八月三日午前六時十五分抵新京國都又於國都之日程如左八月八日至十二日五日間自由行動

△八月三日＝訪問、文教部總務廳、外交部、一同往訪昔所教之學子遂行懇談、
△八月四日＝上前視察市內之後午後一時在中銀俱樂部出席滿洲青年文化社主辦之懇談會
△八月五日參拜建國忠靈廟後見學建大、新京工大、大同學院
△八月六日見學大經路國民學校後訪問協和會、勤奉局、
△八月七日訪問在滿教務部後午後三時在中銀俱樂部出席文教部、帝國教育會市內各學校共辦之合同懇談會後、夜臨處文教部大臣之招宴

クロンボ印 萬年スタンプ台 協和商事株式會社

軍事部大臣表彰
第四次國兵事務優秀者

【新京】第四次壯丁檢查、將於八月一日起於全國、一齊執行、軍事部爲對此國兵事務優秀者之功績顯著之二市十二縣一旗、並個人三名、由軍事部大臣、於各軍管區司令官會議之際、經各軍管區司令官分別授與、其被表彰者如左、奉天市、西安縣、黑山縣（第一徵兵管區）（扶餘縣、札蘭屯（第二徵兵管區）阿城縣、（第三徵兵管區）△遷平縣（第五徵兵管區）△撫松縣、琿春縣（第六徵兵管區）△鳳城縣、輝南縣（第八徵兵管區）△莊河縣（第九徵兵管區）△布特哈旗海拉爾（第十徵兵管區）△個人表彰、安東縣長關達爾、奉天省事務官島越龜一、林甸縣副縣長石橋勇太郞、

嚴重施行防空

【撫順】本縣防空聯本部、對於第三回防空演習、特別嚴重、於十七日、即行招集全體防空隊員、齊集本部、實行服裝檢點、十八日入於本格的訓練、大街及背巷、皆設備檢視、勿論男女、一概不准留長衣、各戶門前、悉備砂箱水桶、及救護器等以待空襲之來臨、

風箭

由二十一日起始之奉天省下產業經濟科長會議對於決戰階段之進展成爲重大要請、反映着兵站基地滿洲之重要性、對本年度省出荷分攤數量之達成、負擔的各關係者作了熱心的討議、就中對全省下農產物的成績、一個人負有全責任似的拘心而着急的向井產業科長、在會議席上、起立說明中央指示事項的時候、『決定本年度省下農產物之豐收與不收、全在這一星期』、這樣說着由窗戶眺一眺外邊的天空、會議雖在大樓的三樓舉行、始終忘不了正忙於除草的農村、對下情怎樣掛心的產業科長的心情誰能看出來、眞是抱着一樣的心情的各市縣科長感激不已、

嗚謝眼科聖藥治愈

在二年前敝人患目疾之症初病於左目瞇人間生有雲膜視物不清中外名醫尋藥偏方求但無效反而加重二年之間雲膜遮滿全睛而右目已有傳染痛苦極矣晝夜不得安眠敝人想眼目是人生全身之光逢暮有眼傷寸步難行今已雲膜遮滿百治無效恐一生身將不完全矣茲可所天由命吧誰想去年秋季經友人介紹德承藥店保目全睛丸逢明精藥水專治眼病眞如神藥一般效力果大敝人以函購買三盒藥水兩瓶眼後果見奇效速購眼藥金雲膜已退快復如初敵人喜之眞令重見天日功德沒難以言譽所駐行谷大馬因無法圖報特登報鳴謝藉以轉達有患目疾者請速購治愈焉

外傘由顯鄉貴四角　購入　奉天省小北門外四角　謹啓　德承藥店

急慢性淋病特效藥 濟康滅淋根片

患淋病者請速服能徹底除根永不再犯

★本（滅淋根）之殺菌作用服後數時間內確實的作用於深部病巢徹底殺滅淋菌一面強化病部之抗菌力以促進病之原球菌短期死滅可惟（滅淋根）之特效也

★現今世上患淋病者莫知其數並且夫婦同患淋病亦多此等人仕總要夫婦協助之下服用（滅淋根）以期早日完全斷根否則因循環相染永久不能除根本（滅淋根）不但極効於男子淋疾又對於婦女赤白帶下月經不調子宮病等宜能發揮最神速而正確之效果也

定價 小盒 一元五角 大盒 四圓

各埠藥房均有代售　數遣發賣元　奉天市瀋陽區一心街一段一〇號　濟康製藥所　電話四二三一六番

癱瘓之救星！麻痺之福音！腰腿疼之聖藥！

虎鹿強筋丹

效力：強筋益骨・補氣養血、通經活絡・健髓強身、暖精回陽・滋脾開胃、驅風却濕・散寒舒筋、補肝養腎・劾力奇偉

主治：男女老幼・氣血兩虧、諸虛百損・左癱右瘓、半身不遂・手足麻木、四肢不仁・筋骨拘攣、腰腿痠痛・中風中寒、口眼歪斜・半边頭痛、風寒所得・奇應如響

製造本舖國瑞藥房　奉天市小北城門外西頭電車路道北　長電話四・二〇四一番
奉天代理店中街中法大藥房　長電話四・二八五九番
奉天代理店中街天益堂　長電話四・二九九七番

國內各大藥房均有代售・每盒十付定價十元

遼鞍版

討論厚生諸問題 廿二日在市本部舉開會議

【鞍山】協和會宣化、厚生分科會七月例會、定於月二十二日午後三時、於市協本部會議室內開催、關於宣化、厚生諸問題、宗於當會議席上作具體的討論、

勤奉總副司令到鞍 巡視全般工作並致以激勵詞

【鞍山】當茲決戰體勢下我國本龐萬衆一心、萬方一志、官民上下人物共同援助聖戰的聖論、本年開始實施的勤勞奉公制度、關係當局無時不在熱意的關心着、今次有勤奉總副司令、牛田局長以下四十餘名、於昨十七日午前八時三十、於鞍山市役署集合首先巡視在鞍山勤勞奉隊並加以激勵之辭、十時許赴鞍山昭和製鋼所參觀製鋼實況、午後即赴勤奉隊之工作現場觀察工作實況、結果成績非常良好、至午后六時許巡視方始終了、

法師施放土豆

【海城】縣下甘泉村、慈化觀法師郎玉寶、係富於慈悲性的有道法師其以往之善績、如春季設立粥鍋、冬季發放棉衣等、每歲總需慈款數萬元、誠爲社會事業之有力分子、茲該法師、以當此青黃不接的夏枯季節、西部災民需要食糧者甚夥、因此特發願心、以個人之感化力、募集善款壹萬元、向農事合作社、購入馬鈴薯十萬斤、懇請縣社會係、向客歲被災村屯、及不產地之區域發放、以資救濟、茲經縣署配備之村名如左記、

他山村、虎庄村、老邊村、鶯落村、析木村、馬風村、希羅村、白石村、東台村、馬家村、李家村、房身村、古樹村、高坎村、旅口村、大房村、溫香村、高坨村、甘泉村

以上十九村之應領者、俱經街村股、以電話傳達、當其速派大車來城、到吳農合作社領取、卻該道士、可稱刻苦勵己、博施濟衆者矣、

項豪華之壯舉、各地參加者必大有人在、

富國券推銷甚廣 足徵各鄰組悉認識時局

【遼陽】市協和會本部、關于本月八日鄰組例會、所發行之第三回富國債券、全部是三萬二千八百枚、（額面五圓者）按各戶之生計、分別照一二枚消化、迄今兩週間深荷各鄰組之徹底認識、與協力宣傳之功能、現已大部分出售、並進行屏序、亦極順利、足見一般市民之實心求事、殊深欽敬、將來對於富國利民之希望、頗堪期待

青年投水自殺

【遼陽】有姓名住所不詳之滿系男子一名、年約三十許、不知所因何故、於四日前、竟於市東門外洋灰窰附近、投太子河自殺、當時雖被人發覺、但因水勢太急、未曾找着、不意於昨十九日午前十時頃、尸體浮流至太子河附近、被人瞥現、報告市警務科、當即由福田司法股長帶領查主任等前往檢視、結果証明自殺無疑、但原因不明、尚在調查中、

揮汗致力防水工事 市當局擬組成演藝慰問

【遼陽】國民勤勞奉公法自本年頒布實施以來、全國各地即一齊展開勤勞奉公工作、而新民特別市及四平省下勤奉隊、遠來遼陽市、從事於防水工事、在此暑熱夏天、奉公青年發揮其奉公國之赤誠、酒血汗於國防建設事業實令我遼陽市民感佩之至、故此市當局爲表示感激之意現特擬組成演藝團、赴勤奉隊工作地實施演藝慰問、並閻四平省長曲秉善氏亦定於月之二十一日率同羅秘書官等來遼慰問、藉資鼓勵、預想該等勤奉隊員聞此消息更能奮勇當先、致力於防水工事之工作矣、

爲恐辜負暇日時光 署員於"元神祭日"奉仕

【遼陽】本月十五日爲建國神廟創建紀念日、各地官廳均休假一日以表示崇敬之誠、而遼陽縣公署全体職員、因現在職時体制下、光陰不可一日空過、即一分一秒亦當報效於國家、故是日雖休假而縣公署全体職員、當日實施勤勞奉公工作、計分二隊一隊赴城北小營盤、一隊赴城西小部家子、均行哈大道路建設、雖天氣炎熱、而一般職員知非常努力工作、無不欣欣然有喜色、至午后七時許、奉仕隊方始歸還、而此意義深遠之職員奉仕隊、方始解散矣、

古若營

每月之砂糖配給、從來尚未發生遺憾、只是分量有時缺欠一些、至於這原因、當然是有人知道的、勿須我們來贅言吧！不過七月份的砂糖配給期、是六月二十八日至七月十五日、然期日還未到而糖已無存、不知其理安何在？前月二十八日有的人在下午兩三時去領、甫抵目的地、則開配給終矣！復問其他商店槪皆相同、然而尚有捐着砂糖配給代理店的巨牌、竟言本月沒給糖、如何配之！奇哉！怪哉！配給第一天只在上午下午之別、砂糖竟無蹤、請想其欲待十五日、又如何？故希當局實任者於此配給期間內、嚴重督察免得市民滿街亂竄、跑得滿身是汗才好、（享功生）

嚴重檢舉暴利之輩 捲煙汽水暴利者當絕跡

【遼陽】在戰時體制下的國民當各盡己責、協助國家以期達成戰爭之完遂、絕不當仍守故態、專以營私爲目的而侵害人民生活之安定、對此市當局曾再三通告市民並嚴重檢舉此類自私自利之徒、然而雖經如此告戒、不知改悔者仍大有人在、故近日來市內又行發現私賣捲煙、私賣汽水等小販商人、對此關係者雖屢告戒、但仍若知之不理、故今後關係當局絕加嚴重取締、即一般市民亦同有此責協力撲滅之、

師生結隊除草培苗 烈日當頭完成兩旬奉仕

【劉家堡街】該農產物之豐收、必須要徹底除草培苗、本街公立中心國民優級學校爲應援農民除草期之工作、曾於月前即由賈校長以下各教師學生等一千數百名組成除草勤勞奉仕隊當於組成同時即由賈校長率領全体赴除草區於烈日當頭洒汗揮鋤展開除草工作、當經該校全體約兩旬間的勤勞奉仕、現已對除草之一部使命完成、竟待五穀豐收吧、

警務科武道會 夏季練習會

【海城】縣警務科、爲鍛鍊警察體魄、發揮武道精神起見、由該科主催之下、定於本月十六日、至同月卅日、共兩週間、假海城警察署、武道

謀提高教師素質 縣派七教師赴奉深造

【遼陽】本縣爲期初等教育教師素質向上、及與業深造起見、曾自本月一日間、派遣（一論）、黃珍琳、婉家林、周成仁、李遠文、（二論）張文昌、孟麗珍、翟淑琴等七名、前赴奉天師道講習所訓練、現在該員等、在六個月一次訓練期間內、業已修了、於昨十七日、同時回縣、除向正副兩縣長、報告受講之經過外、並由縣長有懇切之訓示、嘉賞獎勵、然後各歸勤務地、對于遼陽縣初小教育又有一番新進益、不卜可知

牛疫已撲滅

【海城】本縣的東部、白石村於旬日前、曾發現牛疫、茲村民程書昌家、及其鄰舍、因疫而立斃者達廿餘匹、幸保建衛生兩當局、展開防疫陣、對全境耕牛、悉行注射其已斃者、除深埋地下外、並將牛欄消毒、牛糞焚燒、遏止病菌之蔓延、茲據衛生當局、所接之報告、謂現下牛疫、已全部消滅、此項疫厲、各地無再發見者、然當局對此項可怕的牛疫、仍令其嚴重檢查、追過月乃已、

市民踴躍獻金

【遼陽】茲當大東亞決戰必勝之際、所有國民對于國家認識、日益深刻、是以遼陽市內、各塢及一般民衆踴躍獻金、赤誠奉納者、已大有人在、屢登報端、以資宣揚、茲者、協和分會、於昨十七日、由各鄰組、自體獻納、慰問壹千貳百四十一元五角整、現已由市本部核收訖、擬在最近日、即準備向軍部代爲獻納、

妓女毀約不留住宿 嫖鬼大怒興師問罪找錢

【遼陽】市東門裡某商號、有柜夥金某、現年二十九歲、有嫖娼之癖、於昨十九日午后九時許、到市西北市場某妓館嫖妓、到了妓館以後、看中了妓女叫萬愛翠的、閑了幾個鐘以後、因見該妓女風流可人、殊有難捨難離之概、定時由腰中掏出國幣拾圓、除纏錢外、所餘作爲住局定錢言明十二時回歸、當時該妓女並未加拒絕、金某乃去、待夜深以後金某回來但見妓女已有住客了、不覺勃然大怒、但以無可如何、更約定於第二日再來、但至翌日夜該妓又留別客、金某至此自覺實忍無可忍、深對該妓女大興問罪之師、由口角而動武、將該女痛打後、經魯仲連從中解說、將錢退回、此場武劇方始告終、

郵政紀念行事

【遼陽】本月二十六日爲我國郵政十一周年紀念良辰欣逢此意義深遠之佳日遼陽郵政局爲與全國郵政局相呼應表示慶祝之意當日決在本局內盛大舉行慶祝式典、

每日一題 (六)

見駱駝而疑馬腫背

分析事物需要冷靜 別只一味大驚小怪

點題、大驚小怪、見駱駝而疑馬腫背、是我們前進途上的最大礙碍。君不信乎？有我爲証、恐怕我們誰都承認日本婦女的赤足是既合理而又衛生的吧！這樣、我們似乎有模仿的必要然而我們的婦女若個內有人來模仿、却會遭到議論紛紛、以爲是大逆不道、這還了得、更有一輩道學先生、甚至都不屑嗤之以鼻、只好長嘆一聲、『唉！年頭眞變了』少年婦女光大腿、還簡直是人心不古、有傷風化、了、我眞不懂、爲什麼在我們鄰邦就會安之若素、在我們都偏要說『有傷風化』？你們反對的理由是甚麼？也許有人要強自解嘲說、『國情不同』、請問這句話怎麼講、國情不同是當然、若是同的話、我們也滿可不必模仿了。事先聲明、我並不是在極力主張我國女人也赤足、然而我覺得赤足、在衛生上、經濟上、都是極其合理的吧！我要問那些大驚小怪的人、記者以前曾在報紙上、尤其是在戰時節約聲中、發表過婦女訪問記的、當時就有一位先生爲那是大大的不該、據說是有些傷雅（當然我不知道他是根據什麼理由）、這個老道學、成本以爲他是六藏不染呢？那知道有一天我在戲園子裡看見他、台上的小丑和花旦穢言亂語、簡直使人肉麻三千丈、我以爲這位先生一定掩耳却走想不到他竟越看越起勁、隨之、便破聲怪叫、這種道學先生竟使我無言、可嘆也、可嘆！雖然也說漸漸的喪失了勇氣、還簡直就是一個很好的前進機會、竟無形中喪失光明、

話也許是有些離題太遠了、總之、時代的輪子是一天一天在前進、我們該緊緊追隨它、假如只顧一味封建的保守、恐怕一輩子也沒有進步、凡是新的事態擺在眼前時、我們要用冷靜的頭腦來分析它、不要只憑於傳統的習觀念當然我並不是在一味主張吸收新的、我是在說、不管它是新的或舊的、只要合理、就是我們需要的、（吳記者）

風雲雷雨山川壇考

王鶴齡

唐禮望祀山川、周禮有雨師飌師之祀、三代以下、漢以丙戌日、祀風師於戌地、以巳丑日、祀雨師於丑地、唐望祀雷師同壇、宋兆風師於西郊、祀以立春後丑日、兆雨師於南郊、祀以立夏後申日、又以雷師從雨師之位、獨雲無祀、亦與山川不一祀、迨元至元七年十二月、大司農請於立春後丑日、祭風師於東北郊、立夏後申日、祭雷雨師於西南郊、仁宗延祐五年、乃即二郊、定立壇壝之制、迨明洪武元年、詔郡縣祀山川、二年、命府州縣以風雲雷雨諸天神爲一壇、山川城隍諸地祇爲一壇、三年、命合祀之、或云六年、清制、以風雲雷雨山川城隍之神、共爲一壇、東北正中、立石主一、去壇二尺五寸設三神位、風雲雷雨居中、山川居左、城隍居右、神牌、朱地青書牌尺寸、與社稷同、以春秋仲月上戊日致祭、帛七、羊一、豕一、鉶二、簠二、簋二、籩四、豆四、尊一、爵一、鑪二、爵各三、儀與祭社稷同、壇制、高二尺五寸、方廣二丈五尺、四圍各二十五丈、四出陛午陛五級、子卯酉陛皆三級、燎壇、園東南餘制同社稷用入以南門、雨到議縣南、稷壇風雲、

漫談催眠術

催眠術與人類進展之過程化之初、但催眠術這個名詞却是最近十九世紀初期才降生到我們人間來爲什麼催眠術的實體已有當這悠久的歷史、而名稱於近代纔出現呢、這是很值得討論的問題、原因是因爲社會進化之初、人類所具有的智力是非常幼稚的他們沒有研究學術的能力所以竟把這含有深奧原理的催眠術、看作不可理解的事情、而謬於討論範圍之外。

催眠術的實用多施用於疾病的治療上。遠在神權時代已收穫着奇效。而因爲古代人類思想單純。他們不能了解其中眞理。施術者與被術者都發生同樣的疑團。但他們只知道靠着自然的直覺向前爬。沒有人作進步的研究。結果便把這奧理玄妙的靈妙學理。歸於大力所賜。他們深信人力決不能作成功。

中國古代亦有發現

我們翻開中國歷代書籍。亦常常發現有類似催眠術事迹的記載。如列子所說的黃帝遊華胥。唐明皇中秋遊月宮等。便是古代催眠術史裏的鐵證。又如中古時代後漢的黃巾派張角以符水治病。張角自己說是以手指畫符而令人醫病靈效異常。這也是應用催眠術學理的。

在古代埃及的醫學記載上講及一個醫生。祗須把手按到病者的身上。便能使病者痊癒。而效驗極奇效果。這種治療法是和現代的催眠術治病的道理是相似的。

假如我們打開一本新約全書。亦時常有類似催眠術事迹的發現。耶蘇在生的當日能用一句話或一舉手之勞便能把病者的痼疾沉痾退治。換句話說。

根據上面所述。我們知道催眠術在數千年前便有了。然而決不是沒有一些實跡的根據的。如果聖經的記載都是僞轉也決不能受社會人數千年的信仰。耶蘇早已失掉流傳了。

的「子不語怪力亂神」的一句話。所以祇要含着深奧的學理。而古代蠻人沒有談論過。便要惹社會鄙夷。互相祇毀排斥。而把他們拋進邪術的罪窟。雖然有少數的熱研究的人。亦受這種壓迫環境的威抑。而不能發揚。即遠中國的一切科學原理和文化亦被這種風氣低落下去所以當時操持這種妙術的人多屬於宗教僧侶。用作布教占卜等工作。而平民却沒有一個人肯去研究。

動物磁氣術時代

然而催眠術同着文化運動並進。時代的需要。及種種實驗與證明。而漸漸引起社會人士的注意。發源是由於中古時代動物磁氣術不能不介紹一下美士馬氏的創造史美士馬氏奧國人。於一七三四年生於奧大利的混士單丁的。因那鄉中。幼時曾修習過法律。也研究過哲學。最後便致力醫學。於維也納大學畢業後便在維也納市行醫（未完）

日潛艇之奇功

戰鬥記錄

作沈敏

貨物船

第○○潛艦。以驚感着南方○○艇。友艦擊沉敵船的戰果。在北方奧洲鄰的日成海艦不止的堅陣。勇敢地開始了搜敵行動。

時間是在傍晚。太陽沒後霞雲低迷。托頭着巨大的雨雲。僅在北方水平線上。隱約的殘留一些赭紅的餘霞黑殘霞的薄光。那麼這樣遙距離的敵船。恐怕是難能望見了。這太陽的薄光。實是勝利的響導者啊。

敵船由西北漸漸航向東南針路。大抵是由新幾內亞方面航向布里斯扁或西得尼的船吧。敵方因爲海上船舶運遭擊沉。故當航海之時極爲小心謹慎。無燈也不敢稍微露。多加放出。燈火管制。非常嚴重。警戒然是完全。然而雖却如此。怎經得起日方潛艦長的神眼一瞥。

這時潛艦上的船長手持雙眼鏡。凝神俯察這前方海面上出現的黝暗黑的船影。左右全艦暗雲籠罩着。如果沒有這一絲光。恐怕這位置也不能叫它逃過。

「這船是海上的貨物補給船。它是我們的仇敵。一定不能叫它逃過。」激烈的敵愾心。鼓舞着潛艦。立時開始迎戰的準備。於是潛艦利用黑暗的大時。漸漸潛往彼方距敵船○○米的地點。

「準備魚雷。」這時○分。武裝艦完畢。於是號令一下。間不容髮。○○數的魚雷。直奔敵船。○○秒後。突聞轟然一聲。隨又爆音數發。敵船已經全部被炸了。因爲距離敵船被炸地點過近所以此方的艦體也因爆音的反響。發爲之震動。

這時敵船的船尾。已經衝上了二倍高的被激的大水柱。水花四濺。直入艦內。同時在水柱的後面。隨爲附近。又冒出數團赤黃色的火焰直噴的情況。實在凄烈已極。

水柱落下後。那敵船的尾部已經漸漸沈入海內。於是船首直立向着天空。移時便全船沒了。

這種苛烈的事件。便是出現在這雲那間。過後仍然是漆黑的閻夜。靜寂的海面。一切都和方纔不差許些。只在敵船沈沒的海面上。海水捲起一個很大的旋渦。迴旋不已。於是潛艦慢慢浮在海面詳細搜索附近一帶。則四局寂寞別無他物。這一剎那局的偉觀。實是海上勇士們的熱血奮鬭的結晶。

袖珍筆記

消暑小品 宗正

手裡山日未斜寒翠重。六月浸髮薄底眠。冷風斜雨頻入夢。皆可咀嚼也。

奴人殺其夫

張杲卿杰相。知潤州日。有婦人夫出外數不歸。忽有人報日菜園井中有死人。婦人驚往視之。號哭曰吾夫也。遂以聞官。公令屬官集鄰里就井驗之是否汝夫與否。衆皆以井深不可辨。請出屍驗之。公曰衆皆不能辨。婦人獨何以知其爲夫收付所司鞫問。果姦人殺其夫。婦人與聞此謀。

紫薇村

係蘭不之讀小錄記云。嘗游石湖至紫薇村。遇一野老。年八十餘問是村何以名紫薇。曰此吳王故宮。西施生於此。後有富家居於此日。何必滿亡國女牌乎。改名爲紫薇。其家盛植紫薇耳。石湖北有溪古名若耶溪。吳亡後。改名越來溪。世以浙東有溪與村名同。此地因以西施爲越所獻其實吳產也。見楊君謙。奚漫手錄叢戰共事。

詩中豔句

偶讀前人詩序。嘆其凉艷。因憶前人云。穠草無人隨意綠。此幽艷也。雪滿山中高士臥此清豔也。春深鬱永簾垂地。此香艷也。三山半落青天外。此奇艷也。輕寒不入宮中樹此華艷也。生香不斷樹交花此穠艷也。仙掌月明孤影過。此凄艷也。長笛一聲人倚樓。此妻艷也。霜葉紅於二月花。此寒艷也。一舟燭浪夕陽中。此哀艷也。幽徑只愁空翠濕此細艷也。

僧詩

宋僧法具字圓復能詩善書。宋孝宗時人也。其詩皆不具鍋火氣讀之沁人心脾。其送僧一篇云。告北告南看不足。柱杖花開去五湖。風浪白鷗輕。送翁士特云。胡入羊腸嘉麗頭。十三官驛是荊州。脂車秣馬雕將發。塞鴻殘語未休。竹軒云。老竹排簷誰

地球不受影響 賴氣層烈風保護

流星落下

地球衝突的勢力。屬於最小的「天體」那就是流星了。流星是以極多的細小粒子結合而成的。若以流星墜一秒鐘落下一塊而計算那麼一小時流星落下的總量。就是十數萬噸。一晝夜之間。就能落下約二百餘萬噸。地球受到這樣巨大物體的衝突。破碎是很難免的。此等流星墜若凝結成巨大的流星塊。如山似的落到地球上來。地球的運命。必遭到最終的慘局。然而地球體之無支持此重壓者。即地球的上層。貯有很大的氣體。無論流星塊落下如何之多。及達離地百哩之處。氣層圈受了衝擊。於是發生起劇烈的風而能將流星塊融失。即如落到地球上。祗不過是少量的流星塊。但是天界如果發生異變。或因烈風無阻止星塊落下之可能。那麼。一日間若干億萬噸不止的流星塊。就向地球直落而來恰如一八九二年塞利渦氏發表的「新星誕生」的論文稱……「如此冷却的恒星。則向『宇宙塵』的繁圈內突入。在其間。溫度急驟上昇。而能生出光輝的新星於是。宇宙塵發生急速自轉。而生出。渦卷狀的灼熱」倘是地球之時。吸收得大量的流星塊。就成高熱的世界。像太陽似的。再生出新的地球也未可知。隕石和流星同樣是與地球衝突最有效的「天體」但由地球上見到昔時落下的隕石也許想像即便落下上。所發見的昔時落下的隕石坑。與地球表面衝突的遺跡即能迴想到落下當時。是如何巨大的隕石現在正以全力。欲與地球決一雌雄呢。及觀現今世界上的隕石總數。有七百餘。位於世界最大的就是西南阿佛利加重量五十噸大隕石和於坦略尼喀湖附近落下的四米左右。重達八十噸的隕石。世界最大的隕石坑在美國亞利桑那洲。直徑約一哩半。深一百數十米。據推測。此隕石坑乃於數千年以前。落下約百萬噸的大隕石的遺跡。倘若地球同樣遭到如此巨大隕石的攻擊。必生難以想像的悽慘局面。在晝間落下的隕石。因受太陽的照耀。恰似光球一般照遍地球上的山野。於是各地連續發出大地震似的巨響激蕩之。岩石亂飛。突風立起因隕石的高熱。而將地球化爲火海。萬物俱被燒毀。而將地當遭沉寂的世界。

毛伊人特殊風俗 女子引耳垂肩掛巨飾物 耳中斷則聲價驟落

稱作毛伊族者。乃爲法印于賓加與中國邊接交趾之山間所棲住之原住民。尚爲未開化之種族。彼等之交易。至今尚無貨幣。尚在以物易物。其人均爲身長不滿五尺之矮個。體格却很均衡。且顏貌精。所着之衣服。仍爲半裸體狀。髮黑且長。於後頭部結成團髻。殊富趣者。即其人一旦染病。則立即將長髮散開。披髮於顏面上。一顧其人之精緻。即知其人在印度中國之諸原住民中。當屬最酒落者。其人特對耀之裝飾品。有害人想像外之愛好。尤其毛伊族之女子有特嗜爲一些裝飾品。而於耳互相爭奪之。從來她們爲補足裝飾自身之目地起見。而發行有種種奇異之風習。其中最奇特且最廣行之習慣即爲女子皆將耳朵。伸成長大。耳孔中插入各色之裝飾品視爲最良之美容術。毛伊人之兩眼。在其子於幼小之際。即開始實行伸長耳朵之手術。不管嬰兒哭泣。以鋒如針之竹棒。猛然將其耳輪穿透。而穿成一孔。其孔初頗小。爲使其擴大。則以細木所製之耳環嵌入之。上吊有很大之重物。起初所吊之物。重量頗輕。形狀亦小。隨其年紀逐漸更換重量及形狀加大之耳環。故自幼時穿耳起。及至成人。經長久年月之引曳。則將兩耳伸成長大矣。女子之耳垂於兩肩之大者。並非珍事。

耳朵長大者

可謂麗於他族之男子。對於耳朵長大之女子。即彼等眼目中之美女也。以此長耳。而誇麗於他族。毛伊族的男子之中。祇限於富有最大之女子。視其必具有莫大之引人魅力。均加以追求。毛伊族耳美女爲妻的資格。全毛伊人之中。睹長耳之女子。是如此之神聖。且自衷心尊重之。然彼等之耳。伸成何等之大。絕對防止折斷。即如垂肩之長大雙耳者。一旦於中間折斷。則其妻女之聲價立即失墜。不幸折斷長大之雙耳者。當爲此負一生之最大恥辱。且被他人嘲笑。毛伊人之男子。決無何如此女子淚惜者。可憐折耳之女子祇好與男子一生絕緣。而墜入悲慘之生活中。

男耳亦穿孔

穿耳之風。並非祇限於女子。男子將耳朵穿孔者。亦頗不少。但男子則不如女子之注重。且僅將耳穿孔。無須非使兩耳垂肩之長大不可。男子耳孔之大小。以葡萄酒瓶入爲準。亦不夠意揷入耳環。而使雙耳伸長。然男子穿耳孔之目的。乃與女子爲裝飾自身美麗之意思一樣。不過男子之耳孔祇能嵌入如啤酒、大小之飾物及鉛筆等。時亦將自法國人手中之販單上所執之象牙環。吊於耳下得意之態。頗誇視彼爲最辜罐者。

其他飾物

毛伊人裝飾物除此之外。尚有最愉目之螺旋形的銅首飾將帶芳香之樹木的果實物。掛於頭上。而增加男子之所喜。第一。嗜以一種『檳榔』塗潤之習。第二。嗜用一種帶紫草服用之瘦液。特指甲。染成指紅。其中之以螺指塗甜。溫因彼等一般喜嚼食物嗜葉之故。藉此養氣。即能保護牙齒。不爲其所傷染紅指甲。則似美國女子之習。

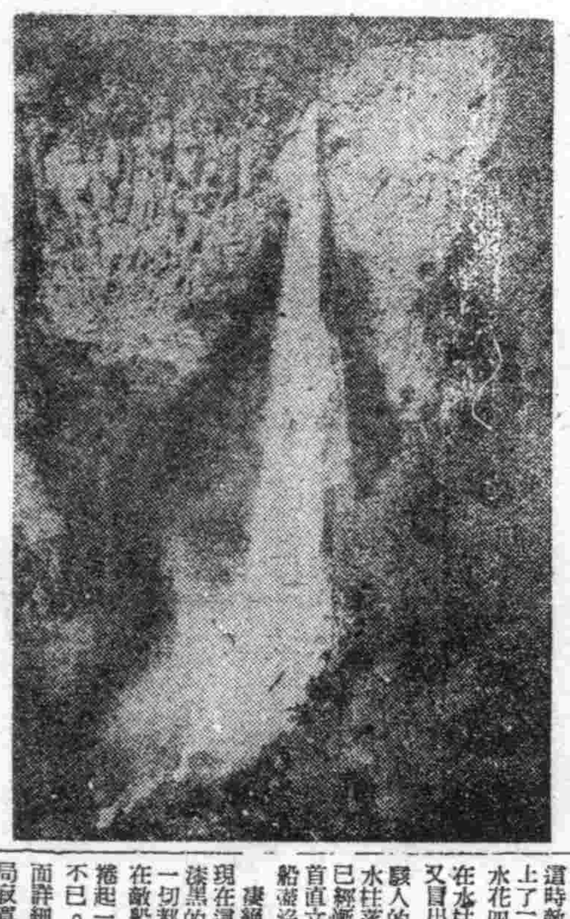

爪哇之風光 一瀉千里之瀑布

國際新場 GEKITO 今日上演 上集 七月二十二日至二十四日 ☆新華公司古裝巨片☆ 双珠鳳 袁美雲 梅熹 主演 下期後演 紅粉知己

興亞電影院 電五三二三五 鐵西區 廿一日至廿三日 滿映出品 娘娘廟 張靜 主演 加演滿映新聞

光陸 CAPITOL THEATRE 城內中街路南 電[四]三六三三 中華聯合公司哀情巨片 千金怨 龔秋霞 主演 下期 西廂記 廿一日至廿七日

奉天電車路 電[二]三七九一一 上海佳片 卓文君 顧蘭君 主演 下期 新婚大血案 廿二日 廿三日 廿四日

天 城內市政胡同 電[四]二一八二 中聯公司出品 愛情喜劇 小婦人 袁雲美 主演 下期 黃天霸 廿二日 廿三日 廿四日

天光電影院 大西關大街 電[二]三七八 中聯出品 哀情巨片新版 千金怨 龔秋霞 顧也魯 主演 下期 歡樂年年 廿一日至廿七日

雲閣電影院 北市場 電[二]五三五九 中聯出品 哀情巨片新版 千金怨 龔秋霞 顧也魯 主演 下期 一串珠 廿一日至廿七日

金城電影院 大西關大街 五斗居 滿洲映畫協會出品古裝巨片 娘娘廟 張靜 曹佩 主演 下期 落花恨 廿一日 廿二日 廿三日

光明電影院 城內勸業商場內 電[四]二一八八 劇目 法網 奉天新光公演 同時加演 王麻子膏藥 只演三天 二十一日 二十二日 二十三日

瘰癧 痔瘡 特效約 撲毒丹

藥價・十付六元・二十付十元・三十付十四元

此藥瘰癧法種類甚多若無根治特效良藥一般治法大都傾向治標一途如針刺刀割生藥貼膏施藥等法至多無非暫時一時不久仍即復犯根本全愈決不到結果如患未全愈實爲患者所最感失望者也自（撲毒丹）問世之後經久不愈的瘰癧痔瘡得了救星其藥力雖直達患處消腫止痛未破者化已破者數如患是疾一服此藥立奏奇效到病除少者數年多者二十年屢服各藥未痊認爲無有痊癒希望者不必抵心速購（撲毒丹）不問輕重一二大盒即能治愈而亦決不再犯也

適應症 專治男女瘰癧疵大瘰氣癧初得時頸及胸腋間生長疙瘩有大有小或軟或硬或腫或疼日久潰破流膿流水久不封口爛於兩胸串於週身膿水淋漓一切瘡疾皆能治之

招請外埠代理來函接洽待遇從優

全滿市縣旗各大藥店均有代售如貴處無有代售處請將款直接寄至本店兌款即寄決無遲誤國外及上海北京天津各地亦能依照前法郵寄

製造總發賣 王德藥店 奉天市北市場

各地代理店列下

新京大馬路 義和謙本支店　哈爾濱 天育堂　濱江 德泰恆　安東 瑞祥泰　吉林 民生藥房　吉林 福豪堂　齊齊哈爾 萬育堂　錦州 正記藥店　昌圖 慎記藥房　四平街 春生厚　公主嶺 泰和春　撫順 萬育堂　鐵嶺 信仁堂　鞍山 紀五藥房　海城 育泰和藥店　西豐 積盛藥店　通遼 仁和長藥店　遼陽 泰盛東藥店　鐵嶺 德興裕藥店　開原 義和堂藥店　西安 保康藥房　洮南 福德堂　通化 德泰仁藥房　承德 和發信　新民 金富興　大石橋 延壽堂　營口 長生堂　鄭家屯 咸春堂　東豐 德泰順　莊河 萬育堂　綏中 惠存厚　凌源 天生堂　濟生藥房

鳳城 博愛藥房　本溪 雲橋藥房　石山站 其記藥房　泰來 世一長藥　肇源 龍興久藥店　肇東 德源泰藥店　紅石 鴻順昌藥店　濛江 積德藥店　朝陽 義興成百記　佳木斯 金石書畫社　東京城 同和昌藥房　索倫 和發玉藥店　滿道 德泰和藥店　醴泉 德生雜貨　滿洲里 興順公號記　鐵驪 德廣祥藥店　復縣 中和堂藥店　九台 錦和慶藥店　壽堆子 仁和堂藥店　虹螺峴 永興堂藥店　山城鎮 志泰厚藥店　蛟河 義盛和藥店　八面城 源泰　輯安 大和堂藥店　白城子 德生堂藥店　扶餘 志泰新藥店　雙河 滿洲藥店　赤峰 廣生堂藥店　法庫 和發德藥店　喇嘛甸 德增和藥店　泰東 萬春堂藥店　開通 廣和堂藥店

東京防空警報發令時

制定晝夜馳行汽車等規則

【東京二十一日電】日本內務省關於防空警報發令中公共團體會社等經營之汽車、電車、巴斯等交通機關、應取何種措置（前曾與鐵道省及其他關係官廳協議、最近因已獲得成案、故於二十一日向全國地方廳發出次官通牒、一般關係較深切之事項如次、一、日間發出警戒警報或空襲警報時、火車、電車、巴斯仍照常運行、二、在夜間之警戒警報時、則概在營業時間內運行、三、夜間發出空襲警報時、火車及郊外電車并地下鐵道、可以運行、市內之路面電車、須停止運行、四、於空襲警報時運行之此等車輛、如見敵機或聞爆音及砲聲時、亦得一時停止運行、使乘客行散避難、但有時可以觀察情形、取使之繼續運行、或使停止中之車輛立即開車之臨機應變、措置、

戰時農產物蒐貨及配給上

絕對達成分攤數量

產業·經濟科長會議皆川省次長訓示

（皆川省次長）

奉天省本年度戰時農產物蒐貨配給之產業經濟科長會議、二十一日午前九時起、於興亞會館三階會議室舉開、會期亘二日間、首先由皆川次長致訓示、[illegible]

市縣側之九年度蒐貨配給成績並十年度希望事項為中心之自由討議之懇談、產業、經濟科双方提出意見、而交換熱議、午后六時終了第一日之日程、而閉會第二日亦由午前九時繼開之預定、省下產業經濟科長會議之開會、劈頭即為皆川次長之訓示、其大意即本年度出貨分配數量之達成、乃省下市縣農村之要務、如是、則會議之重點、當好集貨配給關係之積極之措置也、其第一為同井產業科長之說明、關於集貨配給之整備事項、頗堪注目、關於糧棧組合強化與農部所決定之整備要領將歸有之糧棧組合、使出資組織統一、如是、則糧棧組合依乎人的整備、業務運營之刷新、則必為一新的農村機關矣、且從組合對農民支付代金、且從事農產物之出貨受理、保管調製、裝袋等任務、各市縣

項、作詳細之說明、一、於縣內交貨收買價格設定要領、一、糧棧諸費用算定要領、一、隨伴康德十年度、大豆等價格提高之農產物分別價格提高表、一、關於米穀蒐貨特別措置之件等、至于后三時半、有細目之指示、午后四時中止協議、而開始各

研究成功充實戰力

空氣清潔器及潤滑油濾過器

杉谷大佐榮獲工學博士學位

杉谷大佐

【東京二十一日電】現役軍人、於大東亞戰爭勃發數年以前、願為戰力增強之一助孜孜研鑽之空氣清潔器及潤滑油濾過器、已告成功、文教部乃以十日令、授與榮譽之工學博士之學位、話題之主人翁、本京都世田谷區陸軍機甲整備學校教官陸軍大佐杉谷宗一氏（佐賀縣生人）學位提出論文為「發動機用潤滑油之實用研究」、實為決戰下軍用及槍後之必須之課題、當乎此項研究之動機、乃於中國事變勃發翌年昭和十三年、坂登大佐自昭和六年（當時大尉）為陸軍步兵學校戰車隊附以來盡瘁於戰事戰鬥研究、徐州會戰當時之戰事與工兵之各種車輛故障迭出、原因令人茫然、謂為引擎之故障、故中央關此舉開全陸軍之油關係會議、謀究明其原因、然迄未能明白其原因、當時步兵學校長田部盛武中將、着眼於此、急命杉谷大佐（當然中佐）研究、所得之結果、大體為「從來之日本汽車類、均為自英美輸入者、故其以行於坦克之舖裝道路之故、為內燃機關之裝置、然不適於日本內地東亞之風與土質、從來油之濟理、專任於科學、又歸罪於引擎、松谷大佐鑑於此點、仍用各種油驗、結果判明油之好壞、若在坦克之道路上、固然亦有影響、然如日軍戰野風塵與土質之不良處、與其謂油質之問題、莫如謂塵砂對炭素微粒子、有莫大之障害、既明原因、乃着手製作空氣清淨器及潤滑油濾過器於昭和十四年完成同時、由陸軍戰車為校舉合所、刊行發動機用潤滑油之實用的研究一書獻而以院外學生資格向會在籍之京大、投出學位請求論文、該大佐獨後於昭和十五年九月陸軍技術本部派英國、為陸軍技術本部英國技術駐在官兼大使館付武官輔佐官、向去年七月乘在外留者交換船歸朝同時、補現職今又授與工學博士之●

昂揚學生航空觀念

實施全日本縱斷飛行

【東京二十日電】大日本飛行協會、由調布羽田、名古屋、阪神福岡、仙台札幌、各飛行訓練所選拔爲員六名、訓練生十六名計二十四名爲紀念拜受御下賜金滿二十五周年、由三十五日起、至八月二日、實施國土一周遠距離航法訓練、於各地均發揮學生航空之實力、而昂揚學生航空熱、決斷下選拔之學生於訓練本部長佐藤進少將總指揮之下、帶九五貳一型十五機、廿五日、由斷次羽田飛行場出發開始飛翔須二十九小時五分計三、四三一公里之全航程、且由大日本飛行協會主辦之學生鳥人訪問飛行、為各年十月訪滿之後第二次之壯舉也、此次之壯舉、為航空要員獲得運動之一翼、使一般對於航空深切認識、為其第一回航、於京都、福岡、名古屋之各飛行場、乘員養成所及東京羽田飛行場、展開編隊運動特殊飛行、通信投下、編隊群飛等之供覽飛行外、更於京都福岡、新潟、仙台、東京舉開講演會、

決定對處後半期運動

開南滿地區省事務長會議

均急速整備早日出貨之態勢、同時更對生活必需品配給等集貨體制、生活必需物資之配給等項、亦加以磋商、又、對集團出貨金融等積極的諸策、亦加以考究、生活必需品之配給、與九年度一樣、實施優先、集中配給、品目數量則依地方之希望、與生必品確保預測為根據、對以有之集貨配給對策進行諸般之準備、以企本年度之配給體制、早日完成、

反省康德十年度前半期運動之協和會南滿地區省事務長會議、於省中央側坂田實踐、省側北井奉天及四平、通化、安東、錦州、熱河、各省事務長、市縣側小林奉天市事務長以下二十四事務長出席之下二十一日午前九時、在蘇家屯協和會奉陽青年訓練所舉開、以康德十年度前半期運動之反省與後半期方針檢討為中心之皆續檢討為議題之中心、遂行具體之協議又預定第二日亦引續進行協議第三日現地間視察勤奉隊之作業狀況

看吧

少年游泳

在這溽暑凌人的季節裡、人們底精神依就是那麼昂揚振奮着、壯烈的熱血、無時不在呼、應着決戰、勢務利、睡啊！這些青少的滿系國民們他們智謀的果敢的作着水泳的鍛練、活發底英姿、給與我們多少誠成的熱意、浴吧！泳吧！振起無畏的精神、完成這誠成任務、要知道健康的體格準會降臨到每個人的身上、這樣富於詩味的游泳、在海的紀念日的今天、實在增添了無限紀念的情緒呢？（照片滿系少年水泳一瞥）

★★

宣撫診療班

已在承德工作

滿洲醫大高森博士為班長之熱河地區宣撫診療班一行十五名、於十九日二十時四十二分抵承德、受五軍司令部徐高役參謀及官民代表多數出迎之下、下榻於承德旅館、二十日晨訪軍省公署、協和會、各病院、由二十一日起、以承德為行動基地、開始一般之醫療與防疫、

無線電

七月二十二日（星期四）

晨 六、〇〇（新京）國民體操（大連）初等日本語講座高宮盛造　六、三〇（新京）鋼琴與管絃樂一、鋼琴協奏曲短調（海頓作曲）二、管絃樂牧神之午后（都畢西作曲）一〇、三〇（奉哈）經濟通訊一一、四五（新京）體操一一、五八（新京）報時

晝 正午（新京）報時通訊　續（奉大）平谷調大鼓忠保國（二二）芮伯芝〇、三〇（新京）新聞一、〇〇（奉哈）經濟通訊四、〇〇（新京）新聞通訊四、三〇（奉哈）經濟通訊（奉天）食料富小賣價格五、四〇（奉大）都組通訊六、〇〇兒童時間（新京）新聞（哈爾濱）童話劇一幕玫瑰花哈爾濱放送兒童劇團編劇厚非導演程玄六、三〇（新京）中等日本語講座五百木元

晚 七、〇〇（新奉）報時、新聞、告知七、三〇（奉大）廣東音樂一、野馬跳溪二、春曉三、依稀四、午夜酒闌鐵馬聲五、小千金奉天韶韻樂團指揮牛現緩續（新京）家庭時間夏季兒童健康指導趙目普通續續（大連）相聲活捉三部于奉明花瑞蘭八、三〇（新京）新聞國民須知繼續（大連）奉派大鼓三節烈趙金銘繼續（奉天）歌劇一）長坂坡奉天放送話劇團奉天放送合唱團奉天金風晉樂會編劇牧之作曲指揮張士雅膠繼續（奉天）許詞宏碧綠（四（二）羅坪安一〇、〇〇（新、奉）報時新聞、告知一〇、三〇（新京）歐曲

嘉克達的千早校女教師

開神蔭流薙刀講習會

熱烈的精進向嘉克達南郊的若葉技藝學校、此間已添了『栽花』本女性的指導、風生則受着初等中等學校畢業的原住民中產階級的婦女們和溫柔的日本女性的懇切的指導、最近就要開展覽會了此外如穿爪哇的袈裟和『自鉢卷』和袈裟的風景也盛行起來、但這更表現了印度西亞女性的健美、嘉克達的千早國民學校的女教師們、更在下間隊長的熱心指導下開會、冒出炎熱、努力着功課的學習、由基本動作做起、直到困難的形成止在短期間內、竟收到了甚大的成果（圖即印度西亞女性的『薙刀』功課學習和『栽花』的印度西亞女性們）

當爪哇原住民充滿協力的熱意的時候、原住民青少年男女更充滿對日本的憧憬與湧想、而釀成一種日本研究熱、由日本語、劍道、柔道、薙刀學起、一直進到對衣服、茶、花的研究、而顯示對日本武士道、日本婦道的功課、先生大抵受着活動於軍政監部的日

鐵嶺土地生產力調查記

【一】本報記者 董博文

冒着炎熱流汗報國

積極努力邁向增產必成

參加了這觀察班到生產力調查的第一線、鐵嶺去、火傘高張、揮汗如雨、坐在火車裡、人們也直喊熱、但由車窗展望到鐵道兩旁的垂楊綠柳、和碧油油高的矮的禾苗、也會感到一絲涼意吧、

『辛苦了各位』！當我們一到達鐵嶺驛時、一位鐵協和服紳士殿的向我們這樣寒暄由西原科長介紹才知道是嶺副縣長別府議議氏、一行到達縣署後當時召集關係者首由省地政科西原科長說明觀察要旨後鐵由鐵嶺縣公署濱土地政科長柏里地政股長和本管業科長分別對土地生產力調查經過和現在實施狀況並現在小破圍取狀況報告後、即開始了無爛陶的懇談、直到月上柳梢頭時候、這懇談會才算閉幕、由於報告和懇談才知道了鐵嶺縣生產力調查估計很

土地生產力

調查要綱是在康德九年十二月十二日、由政府公佈實施但是本制正式開始、是在本年二月間、這土地生產力調查的目的、是利用地籍整理之[illegible]對土地生產力狀況、[illegible]有明確調查、以便對農[illegible]出貨、以及增產有綜合[illegible]的計劃要調查的要領、分爲左列各項

一、農作物作付面積及收穫二、農作物別收穫量、三、休耕地、二荒地及未利用地分佈狀況、四、農家對農產物消費量、奉天省是全國穩要省、所以對本制度、在本年春初由省長、省次長指揮下、結成了『戰時生產推進本部』、由本部立於陣頭監督指揮下、由地政、產業兩科西原、向井兩科長努力下、開始了本制度運營及活動、本制度本年的實施、[illegible]當了十分之一、先由海城、遼陽、鐵嶺三縣開始、以三年計畫而實施、

增產總進軍

已邁入了本格的活動、在這溽暑炎天下、活動在第一線、從事於生產力調查的人員們、這堅忍耐勞的精神、是多們使我們欽佩呀、為了明瞭本調查性格、和現在的狀況於是由省地政科、組織了觀察班、在西原地政科

開催懇談會

優秀的成績

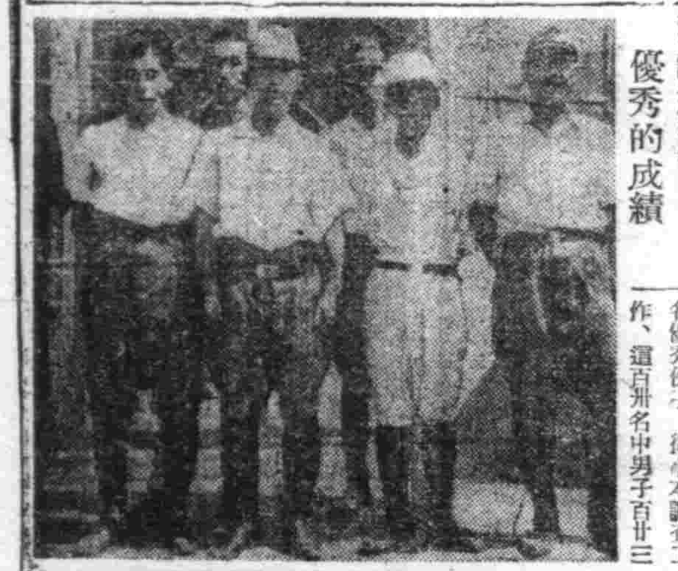

當本事業開始當時、該縣為統籌全局、運營萬全、開始了從業員的募集、由六百多名、應募者中選拔出百三十名優秀份子、從事本調查工作、這百卅名中男子百廿三名、女子七名、國高卒業者三十三名、國民優級卒業者五十三名、舊制高小卒業者三十七名、年齡由二十歲至三十歲、平均起來都是廿四五歲、他們第一步是

注重在訓練

由副縣長、地政科長、股長等、每日在公餘之暇、對這一般青年們加於相當訓練、灌輸他們對國家的認識、和建國精神的徹底、並且本土地生產力調查的意義、這一般青年們在很短的期間內、領略了本調查的意義在訓練完了後全員便分配起來開始作業、這作業、是分內外、內業由女職員担當、作畫合帳整理調查票整理各種工作外業就是實施生產力調查、當他們出發前、別府副縣長爲他們開壯行會、會買了一口大豬、做了很好的菜飯、款待他們激勵的說、（照片=當參加現地座談會之要員）

（未完）

[illegible]滿末日當午、汗滴禾下土、誰知盤中餐、粒粒皆辛苦、[illegible]

承天惠水稻極良好

新本奉天水利組合專務理事談

奉天省下本年水稻之成長狀況頗為良好是以近日視察遼陽新民兩縣下現地畢事歸奉之新本奉天水利組合專務理事、二十一日談同地方水稻狀況如左、

本年天氣水利、均甚良順、故呈近年罕有之好況、果長此以往、必能豐收、近日迅速生長、高已達一尺以上、分稻狀況、亦非常良好、且除草已然畢事、今只俟八月中旬之出穗、特本組合本年三月以總工費四百七十萬元着工、自遼河石佛向、經遼陽新民、遼水、水濁擁、盤工事、已完成十分之七、足灌溉二百晌用、此預定九月前全部完成、彼可時潤澤六百晌、將甚助益於米穀增產也

專搶銀行强盜黨徒

又由大連逮捕一名

過去三年間、潛伏大奉天市內、襲市內銀行數處强奪二十數萬圓、使市民不安之銀行强盜一黨、被逮捕之記事、已於七月十四日在本報詳細發表矣、一黨中未逮捕之三名、判明王志政業已死亡、王徐二人為王時誠、與王志良、奉天市警察局司法科、向全國發函、並與大連關東州廳緊密連絡之下、努力於犯人逮捕作二十一日于前、由大連大廣場署將王時誠逮捕、下餘王志良之逮捕亦不過早晚間之問題耳、於此三年來奉天市銀行强盜事件、遂告解決矣、

招聘日專門校師生

來滿視察日程規定

【新京】文教部為致謝響應滿學生、日常薰陶之日本各地專門學校教授之勞苦併使視察滿洲國之實情同時關於今後之留學生教育方針、遂行懇談、今擬招聘文部省專門教育局教學官前田隆一氏以及各地專門學校生主事等十名來滿洲國視察、一行以前田教學官為團長計有山口高商宇田佐助、函館高等水產今田清二、東京高師小林信明、東京外語鈴木秀三、大阪高醫谷口善之各教授、仙臺高工原崎俊明生徒主事、帝國女子醫藥專門學校伊澤元美教授、東京都立第十五中學校長澤登哲一氏、新瀉第二師範岡戶伊助學生主事等於卅二日由東京出發、經由朝鮮卅六日于前七時十五分抵安東來滿視察安東、奉天、四平、公主嶺、哈爾濱各地、八月三日于前六時十五分抵新京國都又於國都之日程如左八月八日至十二日五日間自由行動

△八月三日─訪問、文教部總務廳、外交部、△八月四日─于前視察市內之後于後一時在中銀俱樂部出席滿洲青年文化社主辦之懇談會△八月五日參拜建國忠靈廟後見學建大、新京工大、大同學院△八月六日見學大經路國民學校後訪問協和會、勤奉局、△八月七日訪問在滿教務部後于後三時在中銀俱樂部出席文教部、帝國教育會市內各學校共辦之合同懇談會後、夜臨席文教部大臣之招宴

一同往訪昔所教之學子遂行懇談、

軍事部大臣表彰

第四次國兵事務優秀者

【新京】第四次壯丁檢查、將於八月一日起於全國、一齊執行、軍事部為對此國兵事務優秀者之功績顯著之二市十二縣一旗、並個人三名、由軍事部大臣、於各軍管區優良官會議之際、經各軍管區司令官分別授與、其被表彰者如左、

奉天市、西安縣、黑山縣（第一徵兵管區）（△扶餘縣、阿城縣、（第徵兵管區）四△樂平縣（第五徵兵管區）△綏陵縣、璦琿縣（第六徵兵管區）△開安縣、輝南縣莊河縣（第八徵兵管區）△市特哈旗海拉爾（第十徵兵管區）△個人表彰、安東縣長樊藩鎮、奉天省事務官島崎金一、林岡縣鍊縣長岩間勝太郎、

嚴重施行防空

【海城】本縣防空縣本部、對於第三回防空演習、特別嚴重、於十七日、即行招集全體防空隊員、齊集本部、實行服裝檢查、十八日入於本格的訓練、大街及背巷、皆嚴厲檢閱、勿論男女、一概不准當長衣、各戶門前、悉備砂箱水桶、及救護牌等以待各機之來襲、

風箭

由二十一日起始之奉天省下產業經濟科長會議隨作決戰階段之進展成為重大要請、反映青兵站基地滿洲之重要性、對本年度省出荷分攤數量之達成、自藥的各關係者作了熱心的討議、就中對全省下農產物的成績、一個人負有全責任似的擔心而着急的向井省產業科長、在會議席上、起立說明中央指示事項的時候、

『決定本年度省下農產物之豐收與不收、全在這一星期』

這樣說着由窗戶瞧一瞧外邊的天空、會議雖在大樓的三樓舉行、始終忘不了正忙於除草的農村、對下情怎樣操心的產業科長的心情頗能看出來、眞是抱着一樣的心情的各市縣科長感激不已、

嗚謝眼科醒藥治愈

在二年前敝人患目疾之症初病於左目腫人間生有雲朦祇物不清中外名醫尋藥偏方不但無效反而加重二年之間雲朦遮滿全睛而右目已有傳染痛苦極矣晝夜不得安眠敝人想眼目是人生全身之先達寡有畏傷寸步難行今已雲朦遮滿百治無效恐一生身將不完全矣祇可听天由命吧誰想去年秋季經友人介紹德家藥店保目全睛丸速明精藥水異治眼病真如神藥一般效力果大敝人以面購買三盒藥水兩瓶眼後果見奇效速購眼數盒雲朦已退快復如初敝人喜之真難以言表所能行否令重見天日功德沒大焉因無法圖報特登報鳴謝藉以轉達有患目疾者請速購治愈焉

外埠函購郵費四角

總發賣處 德家藥店

濟康 滅淋根 片

急性 慢性 淋病特效藥

患淋病者請君速服能徹底除根永不再犯

★本（滅淋根）之殺菌作用服後數時間內確實的作用於深部病巢徹底殺滅淋菌一面強化病部之抗菌力以促進病之原球菌短期死盡可惟（滅淋根）之特效也

★現今世上患淋病者莫知其數並且夫婦同患淋病亦多此等人仕總要夫婦協助之下服用（滅淋根）以期早日完全斷根否則因循環相染永久不能除根本（滅淋根）不但極効於男子淋疾又對於婦女赤白帶下月經不調子宮病等實能發揮最神速而正確之效果也

足大盒四元五角 小大盒四圓

各華藥房均有代售

製造發賣元 濟康製藥所

奉天市瀋陽區一心街一段一〇號 電話 四二三一六番

虎鹿強筋丹

癱瘓之救星！麻痺之福音！腰腿疼之聖藥！

◎效力◎ 強筋益骨・補氣養血 通經活絡・健骼強身 暖精回陽・滋脾開胃 驅風却濕・散寒舒筋 補肝養腎・効力奇偉

◎主治◎ 男女老幼・氣血兩虧 諸虛百損・左癱右瘓 半身不遂・手足麻木 四肢不仁・筋骨拘攣 腰腿痠痛・中風中寒 口眼歪斜・半边頭痛 風寒所得・奇應如響

每盒十付定價十元

國內各大藥房均有代售

製造本舖 國瑞藥房 奉天市小北城門外西頭電車路道北 長電話四・二〇四一番

奉天代理店 中街中法大藥房 長電話四・二八五九番

奉天代理店 中街天益堂 長電話四・二九九七番

撫順版

康德新聞社撫順支局

協和會創立紀念日 市本部擬開催運動大會

七月二十五日爲協和會創立紀念日、撫順市本部爲記念此有意義的盛典、定於是日在縣公署前廣場開催運動大會、藉資鍛鍊一般會員之强健的身心、其運動之項目計爲二十六種、開幕時間爲午前九時起至午後四時、關於此次運動大會之用度由主催者中央聯合分會撥予經費二百圓、餘則由各方面所寄附、

隣組常會 進行順序變更

撫順市公署、今鑑於過往之隣組常會、進行順序頗有不當、爲順應時局之趨勢及國家諸種之要請、已將其中之一部變更、希各區長及班長等遵照實施、期萬無遺憾、今後常會進行順序如下

一、開會致辭
二、國民儀禮
1、建國神廟遙拜
2、宮城遙拜
3、帝宮遙拜
4、默禱
三、國民訓朗讀
四、傳達及報告
五、協議、懇談
六、計議
七、講話、和樂
八、閉會致辭

製鐵工場 功勞者受表彰

在此戰時體制下、爲完遂增產使命、在場之創意、非每日前進不可、爲使其合理化與科學化、由下記十氏之一致協力、努力結實研鑽、諮興社業完遂、對職場功勞者表彰之、受表彰者如下、

▲製鐵工場小川勘助氏外六名、因對從來用中之庇、取用四分之一、三馬力及攜帶研磨機、在作業上不適當、在改良考案中之優秀、完成新的物件、

▲製鐵工場田中四喜太氏外二名、因在工場給水塔、一般用水、爲於水量標示裝置甚支障、研究之結果遂在U字型水銀柱觸式遠方自動指示裝置之考案成功、

市民運動大會 將於九月中舉行

撫順市公署、將於九月實施建國紀念第十二次撫順市民運動大會、予定本月二十八日、午后一時起、於市公署會議開催協議會議、其協議事項大體如左

1、關於開催日之件
2、關於分組之件
3、關於役員選出之件
4、其他一切事體

刑事逮捕 僞造詐欺犯

原籍四平省開原縣本城人、現住撫順市勸業園工人社宅四六四棟二號、無職之袁殿一(二四)、因素無職業、專觀詐取欺騙爲生、於本年四月廿五日午前十二時許、於撫順市第三胡同三丁目廿五番地、陳景雲處、詐稱撫警司法科員、詐取國幣二十圓、於本年陰曆五月九日午后二時許、在新撫順第三胡同三丁目一番地鄭奎武處、詐稱撫順警務處員、詐取國幣十圓、於七月一日午后七時許、在撫順市楊柏區南家堡一番地五六號、徐廷齊處以自己爲港左佐木名片與印鑑、詐稱爲佐木介紹連絡員、詐取國幣一百二十圓、手表一塊、被撫警司法刑事發覺、以迅雷不及掩耳手段、連行將其逮捕本處、認其有盜竊印鑑並名片及詐欺罪將行嚴重處罰、但恐其餘罪尚多、目下仍在嚴重審詢中、

屯牌長訓練

【清原】縣公署、處於當前緊要關頭、必須舉全力來應負縣下村屯牌及民衆各盡其職能而發揮、於來二十三、四、五、計三日間、召集自興村屯牌長、實施訓練、期體力向上、增強赤誠之精神昂揚、集合民間之總力、收穫所期待之效果以完遂聖戰

獻納滑空機齋藤號 南昌洋行義擧可欽

在此苛烈航空決戰下、在滿洲國青少年養育鍛鍊之試煉台、滿日新聞社提倡之滑空機獻納運動、市民之赤誠、結集熱意示有活潑之動態撫順市東三番町四五、株式會社南昌洋行取締役社長、齋藤茂一氏近往訪滿日撫順支社、對滑空機一台之價一千五百圓之寄託、命名爲齋藤號、在撫順市最初之一台獻納者、關係者非常感激、

普及防空思想 市民勿忘標語意義

撫順市公署、爲順應當前決戰之要請、對於市民們之防衛思想有再普及之必要、必須徹底喚起、使之清楚認識今依協和會選定之標語、期全市一律統一、更須於每月防空日、將標語揭示、該標語如下

〃守護吧!天空、直到勝利之日〃
〃防空應由服裝由家庭由鄰組作起〃、

稅局注意禮法

撫順稅捐局、爲使官吏禮法徹底普及、特於來八月二日起至七日止、實施普及週間全局員、務必依官吏之禮法、登退廳等、及見長官所必要之儀禮、爲期已近、實施後定有番職場上勃新氣象

縣殖產股調查 家畜交易動態

撫順縣公署實業科殖產股、對本年度六月份家畜交易市場、交易之動態、已於昨日調查完畢、該調查之結果如左、

撫順市騾三頭、驢九頭、鐵嶺市騾五頭、驢二、瀋陽縣二頭、共計騾十頭、驢十一頭、撫順縣豚計十六隻

協和會縣本部實施 青訓卒業生指導工作

協和會縣本部、爲使卒業生與青訓之連繫密切、以期展開青年團之本格活動、特實施青訓卒業生指導工作計劃其實施之要領如左

(甲)把握卒業生動向之徹底工作方法應與分會書記連絡、依照第二次書記會議時所發之青訓卒業生名簿詳細調查、或到出身屯實地訪問、依照樣式作成報告書、

(乙)青年團訓練之實施工作方法、集合青訓卒業生及青年團員實施左記事項

1、青年團鍊成林、樹扶育作業、實施勤勞奉仕、實施項目、割草、薪柴刈取工作完了依照樣式作成報告書

2、實施踏查共同耕作地協同書記及卒業生到達現地實地調查耕作狀況及作物生育狀況、管理狀況、依樣式作成報告書

(丙)各卒業生家庭調查(訪問)工作方法、選定卒業生最多屯工作人員、須親赴其家訪問、使其家庭充分認識青年之責任、俾期督勵其子弟盡力於青年團之活動爲目的、並按情形與現地有力者(協組長)接洽對將來青年團活動上、予以全面的協力、但工作完了須將狀況作成報告書報告之、

配給本絹人絹

市經濟科、依生活必需品配給票、對由第一區至第八區居住者、亦同時實施之、由廿六日起至三十日期間內、與新撫順安仁區、居仁區、榮仁區、同仁區、實施配給本絹、人絹、混紡、但在以上該當區中之炭礦工人社宅每戶配給十三尺半以內、使用小票、一般第五十號、炭礦工人配給票第四十九號、價格於配給當日、該當商號於店門前揭示、販賣店與前相同、

法定納稅日期已近 務期商民火速繳納

撫順稅捐局、處應決戰體制之下、對於一般商民、已徹底宣傳、使彼等了解納稅之義務、以充實國家金融之運營、俾遂聖戰完遂之建設、故對於本十年度事業所得稅、第一期之告知書、已於七月一日向繳納義務者發送完畢、至今已有二十餘日、雖然每日繳納者勇躍非常、但其中尚有未繳納者頗多、然至一二十五日、已至法定繳納之最終日、希於最近幾日、務必繳納完畢、以免受滯納處分、而達成後方國民之赤誠納稅義務之使命、

期分會事務圓滑 由各村銓選書記三名

協和會撫順縣本部、爲期管下各分會、事務進行之圓滑、在此聖戰體制下、努力指導村民之認識增產報國、對方曉村分會另選書記一名、公業村分會添設書記一名、前甸另添設書記一名、於廿二日上午十二時、由本部員赴方曉、公家、前甸各分會所在地、銓選書記、茲將銓選要項列下、

△被選者資格、書記年齡在廿五歲以上、四十歲以下國民高等卒業、或工作員年齡廿二歲至三十歲須青訓卒業者具有同等學歷者

△銓選方法、由該分會出張佈告通知於管內各屯志願者、屆時攜帶文具親筆履歷書及二寸免冠最近像片二枚、提交於各該分會

△銓選額數、方曉村一名、公家村一名、前甸村一名

△待遇、每月薪水八十元以下四十元以上、

學生赤誠獻金

【清原】縣街公立第二國民學校校長王景惠氏、在此大東亞聖戰下充分認識時局、因澈底檢後國民必須有十分覺悟而行赤誠之獻金、故由該

縣本部將實施 七月分會定期巡迴工作

協和會縣本部、爲期對分會及青少年團之工作情況查察調查、而施行必要之指導、於七月實施分會定期巡迴工作、其實施事項、

△重點工作事項

1、分會費徵收工作之指導

(甲)現在之狀況調查 使領收證、對各屯及牌或各戶分担、徵收台帳之準備及記入狀況、現在徵收額

(乙)使班長對於會費之趣旨、徵收方法、處理之徹底、

(丙)使班長及各戶分會員以繳徵底、

(丁)徵收之實施、使屯長、書記、實施各牌長明確的指示、

(戊)對分會費徵收之注意

須以會金徵收爲分會之運動、勿使一般認爲現金並工作員嚴禁一戶之徵收、須以訓練組長、班長而使其擔得趣旨達成共爲主點因會金爲聯合分會唯一動源、須使分會書記由工作班一次工作、而充分徹底徵收、

2、婦女勞務運動

而基於六月三十日協本撫縣第五三五號行之、

3、青年團之指導訓練

依青訓卒業生指導工作實施計畫之要領實施之、

4、宣國債券鮮系密附金徵收狀況

(甲)現徵收狀況徵收方法

(乙)未納完分會如左

△事務連絡事項

1、關於新工作員及分會書記之人事

2、分會預算之監查

(甲)現金出納簿檢查

(乙)領收證檢查

(丙)預算委員會運營狀況

3、宣國債券、鮮系適齡者訓練費之整理

4、土地測量申請狀況

須極力注意增產、督飭書記詳爲解釋勿使亂報

5、馬郡俱樂部丸川先生紀念碑建設事件

△調查事項

1、帶齊事項

(甲)水田作付調查表(書記會議時指示完了俾調查本報分會)

(乙)除草概況(附未報分會一覽表)

(丙)農產物生長狀況(同上)

(丁)各屯別田賃剛當裝(同上)

(戊)農家調查所生現價

2、青訓卒業生情況調查

3、其於別紙計畫

4、每日參加人數指導者

4、夜祭與發生狀況調查及被害、驅除狀況調查

5、其他

△工作上之注意事項 關於青年工作員及分會書記之銓衡方法

1、人選條件如左

體格健康、常識豐富、於村內有推進力、有人望者有强韌忍耐持久將來有望者。

書記年齡二五歲至四十歲工作員二十二歲至三十歲(極力採用青訓卒業者)

2、注意事項對人選須極力由常務員會推薦或詮衡、但須取分會長同意、以往懲戒免職者決不許用

撫順廣告欄

中和園劇場 上海佳片 廿二日至廿四日 小俠女 陳娟娟 主演 下期 七重天 電話五二二五番

大同電影院 十七日至廿一日 梁山伯祝英台 張翠紅 主演 下期 七重天 電話六一八四番

福興電影院 廿日至廿四日 國泰公司上集 金粉世家 周曼華 主演 下期下集金粉世家 電話二七二一番

大新洋行 營業科目 代用電燭 代用燈袋 旋燈油 車輛油 專門販賣 撫順西七條通六 電話四五四三番

風雲雷雨山川壇考

王鶴齡

唐建壇祀山川、周禮有雨師風師之祀、三代以下、漢以丙戌日、祀風師於戌地、以己丑日、祀雨師於丑地、唐詔祀雷同壇、宋兆風師於西郊、祀以立春後丑日、兆雨師於南郊、祀以立夏後申日、又以雷師從雨師之位、獨無祀、亦與山川不一祀、迨元至元七年十二月、大司農請於立春後丑日、祭風師於東北郊、立夏後申日、祭雷雨師於西南郊、仁宗延祐五年、乃即二郊、定立壇壝之制、洎明洪武元年、詔嶽鎮海瀆及天下山川城隍諸地祇爲一壇、三年、命合祀之、或云六年、清制、以風雲雷雨山川城隍之神、共爲一壇、壇北正中、立石主一、先壇二尺五寸設三神位、風雲雷雨居中、山川居左、城隍居右、神牌、朱地青書牌尺寸、與社稷同、以春秋仲月上戊日致祭、帛七、羊一、豕一、鉶二、簠二、簋二、籩四豆四、尊一、鐙一、鑪二、爵各三、餘與祭社稷同、壇制、高二尺五寸、方廣二丈五尺、四面各一十五丈、四出陛各五級、子卯酉陛各三級、燎壇、圍東南繞制同社稷出入以南門、雨到義隆南、提壇風雲。

漫談催眠術

催眠術與人類進展之過程、催眠術的存在是遠在人類進化之初、但催眠術這個名詞卻是最近十九世紀初期才降生到我們人間來、爲什麼催眠術的實質已有這樣悠久的歷史、而名稱反出於近代發現呢、這是很值得討論的問題、原因是因爲社會進化之初、人類所具有的智力是非常幼稚的、他們沒有研究催眠術的能力、所以竟把這含有深奧學理的催眠術、看作不可理解的事情、而歸於討論範圍之外。

催眠術的實用多施用於疾病的治療上、遠在神權時代已收種奇效、而因爲古代人類思想單純、他們不能了解其中眞理、施術者與被術者都發生同樣的疑團、但他們只知沿着自然的直線向前爬、沒有人作進步的研究、結果便把這莫明其妙的靈妙學理、歸於大力所賜、他們深信人力決不能作成功。

中國古代亦有發現

我們翻開中國古代書籍、亦常發現有類似催眠術事迹的記載、如列子所說的皇帝夢遊華胥、唐明皇中秋遊月宮等、便是古代催眠術史的鐵證。

又如中古時代後漢的黃巾派、是以手指畫符而替人醫病、靈效異常、這也是應用催眠術學理。

在古代埃及的醫學記載上講及一個醫生、祇須把手按到病者的身上、便能使病者痊癒、而收獲神奇效果、這種治療法是和現代的催眠術治病的道理是相似的。

假如我們打開一本新約全書、亦時常有類似催眠術事迹的發現。耶穌在生的當日能用一句說話或一舉手之勞便能把病者的痼疾沉疴趕退固然我們都知道聖經的記載是偏於傳教而難免誇張大然而決不是沒有一些實迹的根據的。如果聖經的記載都是僞轉也決不能受社會人數千年的的信仰。換句話說、耶穌早已失掉流傳了。

根據上面所述、我們知道催眠術在數千年前便有了、遺跡了、不過因了古代人類智力薄弱、而不能了解這深奧的學理、同時又因爲受迷信的錯誤、所以結果便把這具有催眠術實質的學理、看到神的方面來知識階級更避免迷信的觀念、而把他置於討論範圍之外。尤其我國向例是泥守儒家的「子不語怪力亂神」的一句話、所以祇要含蓄深奧的學理、而古代聖人沒有談論過的、便要惹社會鄙夷、互相詆毀排斥、而把他當成邪術的異端、雖然有少數的熱研究的人、亦受這種惡劣環境的威力、而不能選擇。中國的一切科學原理和文化亦被這種風氣低落下去所以當時操持這種妙術的人多屬於宗教僧侶。用作布教占卜等工作。而平民卻沒有一個人肯去研究。

動物磁氣術時代

然而催眠術同着文化運動並進。時代的需要。及種種實驗與證明。而漸漸引起社會人士的注意。發源是由於中古時代動物磁氣術不能不介紹一下奧士馬氏的創造史奧士馬氏奧國人。於一七三四年生於奧大利的混土單于的。因那鄉中。幼時曾修習過法律。也研究過哲學。最後便致力醫學。於維也納大學畢業後便在維也納市行醫(未完)

袖珍筆記

消一暑小一品 宗正

詩僧

宋僧法具字圓復。能詩善書。宋孝宗時人也。其詩皆不具鍋火氣讀之沁人心脾其送僧一篇云。潭船漕漕難兩瞻。告北告南看水平。拄杖穿花出門去五湖風浪白鷗輕。送翁士特云。朝入羊腸暮纜頭。十三官驛是荊州。胭車秣馬聽將發寒燭燒殘話未休。竹軒云。老竹排簷誰手裡。山日未斜寒翠重。六月敲髮葉底涼。冷風斜雨頻入夢。皆可咀嚼也。

奴人殺其夫

張杲卿丞相。知潤州日。有婦人夫出外數不歸。忽有人報曰菜園井中有死人。婦人驚往視之。號哭曰吾夫也。遂以聞官。公令屬官集鄰里就井驗之是其夫與否。衆皆以井深不可辨。請出而驗之。公曰衆皆不能辨。婦人獨何以知其爲夫。收付所司鞫問。果奸人殺其夫。婦人與聞其謀。

紫薇村

保樹禾之識小錄記云。曾遊石湖至紫薇村。遇一野老。年八十餘問是村何以名紫薇。曰此乃羅村也。西施生於此。後有富家居於此日。何必循亡國女之事乎。改名爲紫薇。其家盛植紫薇耳。石湖北有溪古名若耶溪。吳亡後。改名越來溪。世以浙東有溪與村名同。此地因以西施爲越所獻其實吳產也。見楊君謙。吳襄手鏡載其事。

詩中豔句

偶讀前人詩序。曠其涼艷。因憶前人云。庭草無人隨意綠。此幽艷也。雪滿山中高士臥此清艷也。春深畫永簾垂地。此香艷也。三山半落青天外。此奇艷也。輕寒不入宮中樹此華艷也。生香不斷樹交花此穠艷也。仙掌月明孤影過。此淒艷也。長笛一聲人倚樓。此淒艷也。霜葉紅於二月花。此寒艷也。一舸烟浪夕陽中。此驚艷也幽徑只愁空翠滴此細艷也。

日潛艦之奇功

戰鬪記錄 炸沈敵貨物船

警戒濟南方〇〇岬。友艦擊沈敵船的赫赫戰果。在北方澳洲岬的日第〇〇潛艦。答爲沽謂。佈成進擊不止的堅陣。勇敢地開始了搜敵行動。時間是在傍晚。太陽沒後靈雲低迷。托寧着淺大的海面。僅在北方水平線上。露約的殘留一些綠綠的餘霞。

夜的氣息。刻刻的迫近了來這時潛艦上的船長手持潛望鏡。偵悄這些許的殘霞餘光。遙見後方海面上出現一點暗黑的船影。左右余被暗雲籠罩着。如果沒有這一絲殘霞的薄光。那麼這模遼距離的敵船。恐怕是難能望見了。這天賜的薄光。實是勝利的嚮導者啊。

敵船由西北漸漸航向東南針路。大抵是由新幾內亞方面航向布里斯扁或西得尼的船隻。敵方因爲海上船隻遭遇擊沉。故當航海之時極爲小心謹慎。燈光也不敢稍微多加放出。燈火管制。非常嚴重。警戒幾是完全。然而雖則如此。怎經得起日方潛艦長的神眼一瞬。

『這船是海上的貨物補給船。它是我們的仇敵。一定不能叫它逃過』。熾烈的敵愾心。鼓舞着潛艦。立時開始迎戰的準備。於是潛艦利用闇裏的大時。漸漸潛往彼方距敵船〇〇米的地點。〇時〇分。武裝整備完畢。於是號令一下。間不容髮。〇〇秒後。突聞轟然一聲。隨又數發的魚雷。直奔敵船。炸了。因爲距離接近所以此方的潛艦也因爆管的反響。爲之震動。這時敵船的船尾上。已經衝上了二倍高的桅檣的大水柱。又冒出數團赤黃色的火焰這驚人的情況。實在淒烈已極。在水柱的後面。驚雷附近。水花四濺。直入艙內。同時水柱落下後。那敵船的尾部已經漸漸沉入海內。於是船首直立向着天空。移時便全船盡沒了。

凄絕苛烈的事件。便是出現在這霎那間。過後仍然是漆黑的闇夜。靜寂的海面。一切都和方纔一樣不差許些。只在敵船沈沒的海面上。海水捲起一個很大的旋渦。迴繞不已。於是潛艦慢慢浮出海面詳細搜索附近一帶。則四周寂寞別無他物。這一剎那局的偉觀。實是海上勇士們的鐵血奮鬥的結晶。

爪哇之風光 一瀉千里之瀑布

毛伊人特殊風俗 女子引耳垂肩掛巨飾物 耳中斷則聲價驟落

稱作毛伊族者。乃爲法印于賓與中國邊境交趾之山間所棲住之原住民。尙爲未開化之種族。彼等之交易。至今尙無貨幣。尙在以物易物。其人均爲身長不滿五尺之短驅。膚色卻很白皙。且頗魁梧。所著之衣服。仍爲牛犢簡狀。髮黑且長。於後頭部結成圓髻。殊富趣者。即其人一旦染病。則立即將長髮散開。披覆於額面上。一覩其人之特徵。即知其人在印度中國之諸原住民中。富趣最酒落者。其人特別嗜好之裝飾品。有吾人想像外之愛好。尤其毛伊族之女子有特嗜爲一些裝飾品。而於中最奇特且最風行之習慣即爲女子皆將耳朶。伸成長大。耳孔中插入各式之裝飾品互相誇耀之。從來她們爲耳之目地起見。而廷行有種奇異之風習。其很簡最長之美俗術。毛伊人之嬰孩。在其于於幼小之際。即將施行伸長耳朶之手術。不管嬰兒泣哭。以尖鐵如針之竹棒。猛然將其耳刺透。而後穿一孔。其孔初刺當然非常之小。爲使其漸大。則以細木所製之耳環嵌入之。上吊有很大之重物。起初所吊之物。重量頗輕。形狀亦小。隨年紀逐漸更換重量及形狀加大之耳環。故自幼時穿耳起。及至成人。經長久年月之引墜。則將兩耳伸成長大矣。女子之耳朶長於兩肩之大者。並非鮮少。

耳朶長大者 可誇耀於他族

因此耳朶長大之女子。即彼等眼目中之美女也。以此長耳。而誇耀於他族之男子。具有耳朶長大之女子。親其必具有莫大之引人魅力。均加以追求。毛伊族之男子之中。祇限於耳朶最大之女子。而爲人所稱羨者。方有得此長耳美女爲妻的資格。全毛伊人之中。視長耳之女子。是如此之神聖。且自衷心尊重之。然彼等之耳。伸成何等之大。絕對防止折斷。即如垂肩之長大雙耳者。一旦於中間折斷。則其妻女之聲價立即失墜。不幸折斷長大之雙耳者。當爲此負一生之最大恥辱。且被他人嘲笑。毛伊人之男子。決無同如此女子沒情者。可嫌折耳之女子從好與男子一生通婚。而爲人嫌厭之生活中。

男耳亦穿孔

穿耳之風。並非僅限於女子。男子將耳朶穿孔者。亦頗不少。但男子則不如女子之注重。且毛伊男子穿孔。係祇以使耳垂長大不可。男子耳孔之大小。以葡萄酒瓶口爲止。亦不將耳垂伸長。而使其耳孔之目的。乃與女子爲裝飾品而受歡迎所好之手使用。不過男子之耳孔祇能嵌入和吸煙、大小之飾物及紐絡等。時亦常得自由進出人手中之飯匙上所挾之煙等。爲於耳下得意之態。頗誇耀彼美營發請者。

其他飾物

毛伊人裝飾物除此之外。尙有最爲目之嚥喉形的頸首環等帶芳香之樹木的果實粒。掛於頸上。而增加男子之所喜。第二。腰間以一種「鐵環」緊繫之等。第三。嗜用一種香按草顆出之汁液。將指甲。染成紅色。其中之以鮮赤紅者。無因於等一般之。文靑之表故。樂此錦形。卽能使長之指甲。則似雀鷹女子之鵬響。

地球不受影響 賴氣層烈風保護

流星落下

地球衝突的對方。屬於最小的『天體』那就是流星了。流星是以極多的細小粒子結合而成的。若以流星羣一秒鐘落下一塊而計算那麼一小時流星落下的總量。就是十數萬顆。一晝夜之間。就能落下約二百餘萬顆。地球受到這樣巨大物體的衝突。破碎是很難免的。此等流星羣若凝結成巨大的流星塊。如山似的落到地球上來。地球必遭到最終的慘局。然而地球體之無支持此的運命。即地球的上層。貯有很大的氣體。重壓着。即如何之多。及達離地百哩之處。氣層圈受了衝擊。於是發生起劇烈的風而能將流星塊落下之可能。那麼。日若于億萬顆不止的流星塊。就向地球直落而來恰如一八九二年霍利加氏發表的『新星誕生』的論文稱……『加此冷卻的恒星』。則向『宇宙塵』的塵圈內突入。溫度急騰上昇。而能生出光輝的新星於是。宇宙塵遂發生急速自轉。而生出。渦卷狀的灼熱』倘是地球之周。吸收得大量的流星塵後。立即而成高熱的世界。像太陽似的。再生出新的地球也未可知。

隕石和流星同樣是與地球衝突最有效的『天體』但由地球上見到者。落下的隕石也許想像即便落下現在仍以全力。欲與地球決一雌雄吧。及觀現今世界上。所發見的昔時落下的隕石坑。與地表衝突的遺跡即能證想到落下當時。是如何巨大的體質現今世界上的隕石總數。有七百餘。位於世界最大的就是西南阿佛利加重量五十噸大隕石和於坦喀尼喀湖附近落下的四米左右。重達八十噸的直徑二米的隕石。世界最大的隕石坑在美國亞利桑那洲。直徑約一哩半。深一百數十米。據推測得。此隕石坑乃於數千年以前。落下約百萬噸的隕石的遺跡。倘若地球同樣遭到如此巨大隕石的撞擊。必生難以想像的慘慘局面。在晝間落下的隕石。因受太陽的照耀。恰似光球一般照遍地球上的山野。於是各地連續發出大地震似的巨響。隨之。岩石風飛。突風立起因隕石的高熱。而將地球化爲火海。萬物俱被燒殘。新聞日月

国際劇場 今日換演 上集 演期 七月二十二至二十四 新華公司古裝鉅片 双珠鳳 袁美雲 梅熹 主演 下期接演續集 七月三十日 新華出品 中聯言情喜劇 紅粉知己 周曼華 主演

興亞電影院 鐵西區 電五三二三五 廿一日至廿三日 滿映出品 娘娘廟 張靜 主演 加演滿映新聞

光陸電影院 CAPITOL THEATRE 城內中街路南 電(四)三六三三 廿一日至廿七日 中華聯合公司哀情巨片 千金怨 龔秋霞 主演 下期 西廂記

亞洲電影院 奉天電車路 電(二)三七九一 廿二日 廿三日 廿四日 上海佳片 卓文君 顧蘭君 主演 下期 新婚大血案

天樂電影院 城內灰市胡同 電(四)二八一二 廿二日 廿三日 廿四日 中聯公司出品 戀愛喜劇 小婦人 袁雲美 主演 下期 黃天霸

天光電影院 大西關大街 電(二)三二七八 廿一日至廿七日 中聯出品 哀情巨片新版 千金怨 顧也魯 龔秋霞 主演 下期 歡樂年年

雲閣電影院 北市場 電(二)五三五九 廿一日至廿七日 中聯出品 哀情巨片新版 千金怨 顧也魯 龔秋霞 主演 下期 一串珠

金城大舞台電影院 大西關大街 五斗居 廿一日 廿二日 廿三日 滿洲映畫協會出品古裝巨片 娘娘廟 張靜 曹佩 主演 下期 落花恨

光明電影院 城內勸業商場內 電(四)二八一八 二十一日 二十二日 二十三日 只演三天 劇目 法網 奉天曲藝協會 天新國光大二樓 演 全體員演出 給名伶日更新節目 內有 流行歌曲 新聞 東寶 同時加演 王麻子膏藥

瘰癧 痲瘡 特效藥 撲毒丹

凡瘰癧法種類甚多。大都無根治特效良劑。一般治法大都傾向治標一途。如針刺刀割塗藥貼膏藥等法。至多無非輕快一時。不久仍即復犯根本仍未全愈。決難不到結果。所最感失望者也。自(撲毒丹)問世之後。數千年不醫藥難治。經久不愈的鼠瘡瘰癧有了救星。其藥力能直達患處消腫止疼。未破者化。已破者收如患是疾一服此藥立奏奇效。藥到病除。少者數年。多者二十年。屢服各藥未痊。認爲無有斷根希望者。不必恢心連服(撲毒丹)不問輕重一二大盒即能治愈而亦決不再犯也。

適應症 專治男女瘰癧鼠瘡大癧氣癧初得膝頸及胸腋間生長疙瘩有大有小或軟或硬或腫或疼日久潰破流膿流水久不封口爛於前胸串於週身膿水淋漓一切瘡症皆能治之

藥價・十付六元・二十付十元・三十付十四元

招請外埠代理來函接洽待遇從優 外埠患者函索說明即寄

全滿市縣旗各大藥店均有代售如貴處無有代售處請將款直接寄至本店見款即寄決無遲娛國外及上海北京天津各地亦能依照前法郵寄

製造總發賣 王德藥店 奉天市北市場登瀛泉東邊樓房

各地代理店列下

新京大馬路 義和謙藥店 哈爾濱 天育堂 濱江 德泰恆 安東 瑞祥泰 吉林河南街 民生藥房 吉林東關 福豐堂 齊齊哈爾 萬育堂 錦州東關 正記藥店 昌圖 慎記藥房 四平 春生厚 公主嶺 泰和春 撫順 萬育堂 撫順 順信仁堂 鞍山 紀五藥房 營口 育泰和藥店 西豐 積盛豐藥店 遼陽 仁和長藥店 遼陽 崇盛東藥店 遼陽 德興裕藥店 鐵嶺 義和堂藥店 開原 保康藥房 西安 福德堂 洮南 德泰仁藥房 通化 和發信 承德 全富興 新民 延壽堂 大石橋 長生堂 營口 咸春堂 鄭家屯 德泰順 東豐 萬有堂 莊河 江惠存厚 綏中 天生堂 凌源 濟生藥房

鳳凰城 博愛藥房 本溪湖 雲橋藥房 石山站 莫記藥房 泰來縣 世一長綢 拳源縣 龍興久藥店 海龍 德源泰藥店 紅石鎮 鴻慶昌藥店 濛江 積盛德藥店 朝陽 義興成百貨 佳木斯 金石書畫舫 東安 同和昌藥房 索倫 和發五藥店 醴泉 德泰和藥店 滿洲里 德生泰莊 鉄驪縣 德慶祥藥店 復縣 中和堂藥店 九台縣 錦和慶藥店 青堆子 仁和堂藥店 虹螺峴 永興堂藥店 山城鎮 志泰厚藥房 蛟河 義盛和藥店 八面城 源泰裕 料安縣 太和堂藥店 白城子 欽生堂藥店 扶餘 志泰和藥店 梨樹 滿洲藥店 赤峰 寶生堂藥店 法庫 和發德藥店 錦縣 德增和藥店 延吉 榮興和藥店 奈曼旗 萬春堂藥房 開通縣 廣和堂藥店 洮南 增順號

151

東京防空警報發令時 制定晝夜駛行汽車等規則

【東京二十一日電】日本內務省關於防空警報發令中公共團體會社等經營之汽車、電車、巴斯等交通機關，應取何種措置（前會與鐵道省及其他關係官廳協議，最近因已獲得成案，故於二十一日向全國地方團體發出次官通牒，一般關係較深切之事項如次、一、日間發出空襲警報時、火車及郊外電車伴地下鐵道、可以運行、市內之路面電車、巴斯仍照常運行、二、在夜間之警戒警報時、則應在營業時間內運行、三、夜間發出空襲警報時、須停止運行、四、於空襲警報時運行之此等車輛、如見敵機或聞爆音及砲聲時、亦得一時停止運行、使乘客行散避難、但有時可以觀察情形、取使之繼續運行、或使停止中之車輛立即開車之隨機應變、措置、

戰時農產物蒐貨及配給上 絕對達成分攤數量

產業・經濟科長會議皆川省次長訓示

（皆川省次長）

協議本年度戰時農產物蒐貨配給問題之奉天省下產業經濟科長會議、二十一日午前九時起、於興亞會館三階會議室開會、會期爲二日間、價額的農產會議、已經開始第一日於定刻、皆川次長、興農產業廳長、向井產業科長以下省農產關係者、由市縣側奉天市始七市十四縣產業經濟科長以下各農產關係者五十餘名出席、首先有皆川次長之訓辭、

『決戰之年、本年度軍需之確保、對日、對華輸出之增加、並對國內須要配給者之配給確保等、益加切實性、因此、關於農產物之蒐貨配給、不可不講求萬全之措置』、詢此指摘本年度蒐貨配給之重要性、而逐各市縣關係者實務之重大、要望省分攤數量之絕對出貨達成、繼而向井省產業科長起立、關於中央指示事項、作說明後開始協議事、對興農部指示之康德十年度農產物蒐貨配給上須要整備事項、進行協議、先由農產物蒐貨上有重要性之糧棧組合強化之作起始、農產物現地配給機構、農產加工、收買配給價格、原穀、加工農產物、加工副產物之配給手數料、糧棧諸費用、早期出貨其他、生必物資之配給容器回收等、全面的示達農產物蒐貨對策之中央指示事項、正午休憩、午后一時半再開、午后亦接午前關於中央指示之細右事項、作詳細之說明、

一、於院內交貨收買價格設定要領、
一、繩棧諸費用算定要領
一、隨伴康德十年度、大豆等價格提高之農產物分別價格提高表
一、關於米、穀蒐貨特別措置之件等、至午后三時半、有細目之指示、午后四時中止協議、而開始各市縣側之九年度蒐貨配給成績並十年度希望事項爲中心之自由討議之懇談、產業、經濟科双方提出意見、而交換熱議、午后六時終了第一日之日程、而閉會第二日亦由午前九時續開之預定、

省下產業經濟科長會議之開會、勞頭即爲皆川次長之訓示、其大意即本年度出貨分配數量之達成、乃省下市縣農村之要務、如是、則會議之重點、當好在蒐貨配給關係之積極之指揮也、其第一日爲向井產業科長之說明、關於蒐貨配給之整備事項、頗集注目、關於糧棧組合强化興農部所決定之整備要領將歸有之糧棧組合、使用資組織統一、初完、則糧棧組合依乎人的

嘉克達的千早校女教師 開神蔭流薙刀講習會

熱烈的精進洳嘉克達南郊的若葉技藝學校、此間已添了『栽花』的功課、而顯示對日本武士道、日本婦道的本女性的指導、與生則受着初等中等學校畢業的原住民中產階級家庭的婦女們和溫柔的日本女性的懇切的指導、最近就要開展覽會了此外如瓜哇的製鞋和『自鈥箍』和製品的風景也盛行起來、但這更表現了印度尼西亞女性的健美、嘉克達的千早國民學校的女教師們、更在下園隊長的熱心指導下開香會、冒出炎熱、努力着功課的學習、由基本動作做起、直到困難的形成止在短期間內、竟收到了莫大的成果

當爪哇原住民充滿協力的熱意的時候、原住民青少年男女更充滿對日本的憧憬與透視、而譯成一種日本研究熱、由日本語、劍道、柔道、蘇刀學起、一直進到對衣服、茶、花的研究、而顯示對日本武士道、日本婦道的

（圖即印度尼西亞女性的『薙刀』功課學習和『栽花』的印度尼西亞女性們）

鐵嶺土地生產力調查記

冒着炎熱流汗報國 積極努力邁向增產必成

【本報記者】一 董博文

參加了這祖經孫到生產力調查的第一線、鐵嶺去、火傘高張、揮汗如雨、坐在火車裡、人們也直喊熱、但由車窗展望到鐵道兩旁的垂楊綠柳、和碧油油高的秀的禾苗、也會感到一絲涼意吧、

『辛苦了各位』！當我們一到達鐵嶺驛時、一位與協和服紳士殷勤的向我們這樣歡迎、由西原科長介紹才知道是鐵嶺縣長別府誠識氏、一行到達縣署後當時召集關係者

開催懇談會

首由省地政科西原科長說明視察要旨後繼由鐵嶺縣公署地政科長沿里地政股長鐵本實業科長分別對土地生產力調查經過和現在實施狀況並現在小麥的收狀況報告談、即開始了無種興味的懇談、直到月上柳梢頭時候、這懇談會才算閉幕、由於報告和懇談才知道了鐵嶺縣生產力調查成績很

鋤禾日當午、汗滴禾下土、誰知盤中餐、粒粒皆辛苦、由這四句話的用意、來品評這很毅的重要性、眞所謂一粒穀一粒子彈了、

當我國第二期建設開始之初、這戰期於增產、該協力大東亞聖戰之完遂、爲達成增產之目的、動員全國各級層、一致發揮總蹶與力、而向着增產土邁進、現是在國民總動員下、總戰必勝增產必成時代、已高唱在各人之腦

土地生產力

調查要綱是在康德九年十二月十二日、由政府公佈實施、但是本制正式開始、是在本年二月間、這土地生產力調查目的、是利用地籍整理之成果、對土地生產力狀況、實態有明確調查、以便對農作物出貨、以及增產有綜合立地的計畫要調查的要領、分爲左列各項

一、農作物作付面積及收穫（二）、農作物別收穫量、（三）、休耕地、（二）荒地及未利用地分布狀況、（四）、農家對農產物消費量、奉天省是全國穩要省、所以對本制度、在本年春初由省長、省次長指揮下、結成了『戰時生產推進本部』、由本部立於陣頭監督指揮下、由地政、產業兩科西原、向井兩科長努力下、開始了本制度運營及活動、本制度本年的實施、全省首三十一縣、奉天省担當了十分之一、先由海城、遼陽、鐵嶺三縣開始、以三年計畫而實施、

增產總進軍

已進入了本格的活動、在這酷暑炎天下、活動在第一線、從事於生產力調查的人員們、這堅忍耐勞的精神、給了吾們使我們欽佩呀、爲了明瞭本調查性格、和現在的狀況於是由省地政科、組織了視察班、在西原地政科

優秀的成績

當本調查開始當時、該縣當局、統籌全局、運營萬全、開始了從業員的募集、由六百多名、應募者中選拔出百三十名優秀份子、從事本調查工作、這百卅名中男子百卅三名、女子七名、國高卒業者三十三名、國民優級卒業者五十三名、舊制高小卒業者三十七名、年齡卅二十歲至三十歲、平均起來都是廿四五歲、他們第一步是、

注重在訓練

由副縣長、地政科長、股長等、每日在公餘之暇、對這一般青年們加於相當訓練、灌輸他們對國家的認識、和建國精神的徹底、並且本土地生產力調查的意義在訓練中與他們了本調查的過程、並且計量的施實、完了後全員便分配起來開始作業、這作業、是分內外、內業由女職員擔當、作畫合帳整理調查票整理各種工作、外業就是實施生產力調查、當他們出發前、別府局縣長爲他們開壯行會、會員了一口大豬、備了很好的宴席、對他們激勵的說、

（照片＝爲參加現地座談會之要員）（未完）

承天惠水稻極良好

新本奉天水利組合專務理事談

奉天省下本年水稻之成長狀況頗爲良好、最以近日視察歸來之新本奉天水利組合專務理事、二十一日談同地方水稻狀況如左、

本年天氣水利、均甚良順、故呈近年罕有之好況、果長此以往、必能豐收、近日迅速生長、高已達一尺以上、分植狀況、亦事常良好、且除草已然畢事、今只俟八月中旬之出穗、該本組合本年三月以總工費四百七十萬元着工、自渾河石佛向、瀋陽新民廣水、水溝掘鑿工事、已完成十分之七、足灌溉二百晌用、此預定九月前全部完成、彼可時濶潤六百晌、將謀勘益於來穀增產也

專搶銀行強盜黨徒 又由大連逮捕一名

過去三年間、潛伏大奉天市內、蹂市內銀行、歷處強奪二十數萬圓、使市民不安之銀行強盜一黨、被逮捕之記事、已於七月十四日在本報詳細登表矣、一黨中未逮捕之三名、判明王志義業已死亡、其餘二人爲王時誠與王志良、奉天市警務局司法科、向全國發函、並與大連關東州廳緊密連絡之下、努力於犯人逮捕、二十一日午前、由大連大廣場署將王時誠逮捕、下餘王志良之逮捕亦不過早晚間之問題耳、於此三年來奉天市銀行强盜事件、遂告解決矣、

空氣清潔器及潤滑油濾過器 研究成功充實戰力

杉谷大佐榮獲工學博士學位

杉谷大佐

【東京二十一日電】一現役軍人、於大東亞戰爭勃發數年以前、顯爲戰力增强之一助、孜孜研鑽之空氣清潔器及潤滑油濾過器、已告成功、文教部乃以十日令、授與榮譽之工學博士之學位、話題之主人翁、本京都世田各區陸軍機甲整備學校教官陸軍大佐杉谷宗一氏（佐賀縣生人）學位論文爲『發動機用潤滑油之實用研究』、實爲發戰下軍內及淪後之必須之課題、爲千此項研究之動機、乃爲中國事變勃發翌年昭和十三年、叛變大佐自昭和六年（當時大尉）爲陸軍步兵學校戰車隊附以來盡粹於戰事機門研究、徐州會戰當時之戰事與工兵之各種車輛故障迭出、原因令人茫然、關此舉閉全陸軍之油關係會議、謀窮明其原因、然迄未能明白其原因、當時步兵學校長田部盛武中將、着眼於此、急命杉谷大佐（當然中佐）研究、所得之結果、大體爲『從來之日本汽車類、均爲自英美輸入者、故其以行於坦坦之舖裝道路之故、爲內燃機關之裝置、然不適於日本內地東亞之風與土質從來油之辦理、專在於科學者、又歸罪於引擎、杉谷大佐着於此點、仍用各種油料驗、結果判明油之好壞、若在坦坦之道路上、固然亦有影響、然如日軍戰野風塵與土質之不良處、與其謂油質之問題、莫如謂應砂與炭素微粒子、有莫大之障害、既明原因、乃着手製作空氣清淨器及潤滑油濾過器於昭和十四年完成同時、由陸軍戰車隊學校集合所、刊行發表論文

該大佐嗣後於昭和十五年九月陸軍技術本部英國、爲陸軍技術本部英國技術駐在官兼大使館付武官補佐官、向倫敦赴任、去年七月乘在外扣留者交換船歸朝同時、補任今陸軍工學博士之□現識今又授與工學博士之榮

決定對處後半期運動

開南滿地區省事務長會議

反省康德十年度前半期會運動、決定對應後半期方針之協和會南滿地區省事務長會議、於中央即坂田實講、省側紀井奉天及四平、通化、安東、錦州、熱河、各省事務長、市縣側小林奉天市事務長以下十四事務長出席之下、二十一日午前九時、在蘇家屯協和會發揚青年訓練所舉開、以反省與後半期方針檢討省聯之積極討議爲議題之中心、遂行前半之協議又預定第二日亦引續進行協議第三日現地調視察勤奉隊之作業狀況

均急速整備、早日出貨之設施、同時更對先送制度之變更、生活必需品之配給等集貨配給關係事項、亦加以磋商、又、對奉滿用貨等金融等積極的謀策、亦加以考究矣、生活必需品之配給、與九年度一樣、實施優先、集中配給、品目數量則依地方之希望、與生必品確保預測各種對應、對以有之集貨配給對策進行諸般之準備、以企本年度之配給體制、早日完成、

宣撫診療班 已在承德工作

滿洲醫大高森博士爲班長之熱河地區宣撫診療班一行十五名、於十九日二十時四十二分抵承德、受五軍司令部徐高沒參謀及官民代表多數出迎之下、下榻於承德旅館、二十日歷訪軍省公署、協和會、省病院、由二十一日起、以承德爲行動基地、開始一般之醫療與防疫、

看吧

少年游泳

在這酷暑後人的手簡裡、人們底精神依就是那樣昂揚振奮、並無時不在呼喚着意識的勝利、啊！這些青少年的滿系國民們他們智識的果敢的作着水泳的鍛成、活潑氏英姿、給與我們多少鍛成的懸意、浴吧！泳吧！振起無畏的精神、完成這一要任務、要知道健康的體格準會降臨到每個人的身上、這樣富於詩味的游泳、在海的紀念日的今天、實在增添了無限紀念的情緒呢？（照片滿系少年水泳一瞥）★★

昂揚學生航空觀念 實施全日本縱斷飛行

【東京二十日電】大日本飛行協會、由調布羽田、名古屋阪神福岡、仙台札幌、各飛行訓練所選拔盡員八名、訓練生十六名計二十四名爲經念拜受之御下賜金滿二十五周年、由三十五日起、至八月二日、實施國土一周遠距離航法訓練、於各地均發揮學生航空之實力、而昂揚學徒航空熱、決戰下選拔之學生於訓練本部長佐藤準少將總指揮下、二十五日、由新次羽田五機、廿五日、帶九五式一型十飛行場出發開始飛翔須二十九小時五分計三、四三一公里之全航程、且由大日本飛行協會主辦之學生島人訪問飛行、爲於年十月訪滿之後、第二次之壯舉也、此次之壯舉、爲航空要員獲得運動之一翼、使一般對於航空深切認識、爲北第一回航、於京都、福岡、名古屋之各飛行場、乘員於成所及東京羽田飛行場、展開編隊運動特殊飛行等之供覽飛行外、更於京都、福岡、新潟、仙台、東京舉開講演會。

招聘日專門校師生 來滿視察日程規定

【新京】文教部爲致謝對滿通學生、日常熏陶之日本各地專門學校教授之勞苦併使視察滿洲國之實情同時關於今後之留學生教育方針、遂行懇談、今擬招聘文部省專門教育局教學官前田隆一氏以及各地專門學校學生主事等十名來滿洲國視察、一行以前田教學官爲團長計有山口高商宇田佐助、函館高等水產今田清二、東京高師小林信明、東京外語鈴木秀三、大阪高醫谷口善之各教授、帝國女子醫學藥學專門伊澤元美教授、東京都立第十五中學校長濱登哲一氏、新潟第二師範岡戶伸助學生主事等定於卅二日由東京出發、經由朝鮮卅六日午前七時十五分抵安東來滿視察安東、奉天、四平、公主嶺、哈爾濱各地、八月三日午前六時十五分抵新京國都、又於國都之日程如左八月八日至十二日五日間自由行動一同往訪省所致之學子遂行懇談、

△八月三日＝訪問、文教部總務廳、外交部、
△八月四日＝午前視察市內之後午後一時在中銀俱樂部出席滿洲青年文化社主辦之懇談會
△八月五日參拜建國忠靈廟後見學建大、新京工大、大同學院
△八月六日見學大經路國民學校後訪問協和會、勤奉局、
△八月七日訪問在滿教務部後午後三時在中銀俱樂部出席文教部、帝國教育會、市內各學校共辦之合同懇談會後、夜臨廣文教部大臣之招宴

クロンボ印 萬年スタンプ台 協和商事株式會社

風箭

由二十一日起始之奉天省下產業經濟科長會議隨伴決戰階段之進展成爲重大要議、反映着兵站基地滿洲之重要性、對本年度省出荷分攤數量之達成、價擊的各關係者作了熱心的討議、就中對全省下農產物的成績、一個人負有全責任似的擔心而着急的向井省產業科長、在會議席上、起立說明中央指示事項的時候、

『決定本年度省下農產物之豐收與不收、全在這一星期』

這樣說着由窗戶瞧一瞧外邊的天空、會議雖在大樓的三樓舉行、始終忘不了正忙於除草的農村、對下摘急的擔心的產業科長的心情誰能看出來、質是抱着一樣的心情的各市縣科長感激不已、

軍事部大臣表彰 第四次國兵事務優秀者

【新京】第四次壯丁檢查、將於八月一日起於全國一齊執行、軍事部爲對此國兵事務優秀者之功績顯彰之、二市十二縣一旗、並個人三名、由軍事部大臣、於各軍管區徵兵官會議之際、經各軍管區司令官分別授與、其被表彰者如左、

奉天市、西安縣、黑山縣（第一徵兵管區）△扶餘縣（第二徵兵管區）△阿城縣（第□徵兵管區）四平市、通化縣（第五徵兵管區）△綏陵縣、琿春縣（第六徵兵管區）△穆安縣、輝南縣（第八徵兵管區）△莊河縣（第十徵兵管區）△布特哈旗海拉爾（第十徵兵管區）△個人表彰、安東縣長關黑俊、奉天省事務官島鶴龜一、林河縣□縣長□□

嚴重施行防空

【海城】本縣防空隊本部、對於第三回防空演習、特別嚴重、於十七日、即行招集全體防空隊員、齊集本部、實行服裝檢點、十八日入於本格的訓練、大衛及背囊、告諭視檢、勿論男女、一概不准穿長衣、各戶門前、悉備砂箱水桶、及表警練等以待空襲之來臨、

無線電

七月二十二日（星期四）

晨 六、〇〇（新京）國民體操 六、一〇（新京）初等日本語講座高宮盛造 六、三〇（新京）鋼琴與管絃樂（大連）一、鋼琴協奏曲短調（海頓作曲）二、管絃樂牧神之午后（都華西作曲）一〇、三〇（奉哈）經濟通訊 一一、四五（新京）鐵路體操 一一、五八（新京）默禱

晝 正午（新京）報時演奏續（奉天）平谷調大伯之 〇、三〇（新京）新聞 一、〇〇（奉哈）經濟通訊 四、〇〇（新京）新聞續續 四、三〇（奉哈）經濟通訊 五、四〇（奉天）鄉組通訊 六、〇〇兒童時間（新京）新聞（哈爾濱）童話劇一個玫瑰花（哈爾濱放送兒童劇團編劇厚非導演程玄）六、三〇（新京）中等日本語講座五百木元

晚 七、〇〇（新奉）報時、新聞、告知 七、三〇（奉天）廣東音樂一、野馬跳溪二、春曉三、依稀四、午夜遙聞鐵馬五、小千金奉天部鐵樂團指揮牛瑞寶奏續（新京）家庭時間夏季兒童健康指導鮎田普樂續（大連）相聲活捉三郎子春明花瑞鹿 八、三〇（新京）新聞國民須知戀續（大連）奉派大鼓三節烈趙金銘續續（奉天）歌劇（一）長坂坡奉天放送話劇團奉天放送合唱團奉天金風音樂會編劇收之作曲指揮張士雅隊續續（奉天）評詞宏碧綠（四二）福拜安 一〇、〇〇（新、奉）報時新聞、告知 一〇、三〇（新京）歌曲

鳴謝眼科聖藥治愈

在二年前敝人患目疾之症初病於左目睡人間生有雲朦祝物不清中外名醫尋藥偏方求但無效反而加重二年之間雲朦遮滿全睛而右目已有傳染痛苦極矣晝夜不得安眠敝人想眼目是人生全身之光蓮署有畏傷寸步難行今已雲朦遮滿百治無效恐一生身終不完全矣祇可听天由命吧誰想去年秋季經友人介紹德家藥店保目全睛丸達明精藥水專治眼病眞如神藥一般效力果大敝人以函購買三盒藥水兩瓶服後果見奇效速購眼數盒雲朦已退快復如初敝人喜之眞難以言墨所能形容今重見天日功德沒大焉因無法圖報特登報鳴謝藉以轉達有患目疾者請速購治愈焉

外埠函購郵費四角
總售處 德家藥店

濟康 滅淋根 片

急性 慢性 淋病特效藥
患淋病者諸君請速服 能徹底除根永不再犯

★本（滅淋根）之殺菌作用服後數時間內確定的作用於深部病巢徹底根滅淋菌一面強化病部之抗菌力以促進病之原球菌短期死亡可惟（滅淋根）之特效也

★現今世上患淋病者莫知其數並且夫婦同患淋病亦多此等人仕總要夫婦協助之下服用（滅淋根）以期早日完全斷根否則困循環相染永久不能除根本（滅淋根）不但極効於男子淋疾又對於婦女赤白帶下月經不調子宮病等寔能發揮最神速而正確之效果也

定價 小盒一元五角 大盒四圓
各埠藥房均有代售
製造發賣元 濟康製藥所 奉天市瀋陽區一心街一段一〇號 電話四二三一六番

虎鹿強筋丹

癱瘓之救星！麻痺之福音！腰腿疼之聖藥！

國內各大葯房均有代售・每盒十付定價十元

◎效力◎
強筋益骨・補氣養血
通經活絡・健髓強身
暖精回陽・滋脾開胃
驅風却濕・散寒舒筋
補肝養腎・効力奇偉

◎主治◎
男女老幼・氣血兩虧
諸虛百損・左癱右瘓
半身不遂・手足麻木
四肢不仁・筋骨拘攣
腰腿痠痛・中風中寒
口眼歪斜・半边頭痛
風寒所得・奇應如響

製造本舖 國瑞藥房 奉天市小北城門外西頭電車道路北 長電話四・二〇四一番
奉天代理店 中街中法大藥房 長電話四・二八五九番
奉天代理店 中街天益堂 長電話四・二九九七番

關東州版

康德新聞社大連支社 關東州大連市壽町二番地 電話(三)一九六五 振替大連一四九五

克服黑潮制霸七洋 挺身輸送重任
激勵奉公決心榮受顯功章

黑潮飛騰、怒濤逆捲、克服自然之猛威高昂七洋制覇之意氣、協力於勇戰敢鬪之皇軍將兵、挺身於危險之海域、担當輸送之重任、續續敢鬪之戰士、此次東京海務局、以二十日海之紀念日爲期、授與可稱爲船員之金鵄勳章之勤勞顯功章、以表彰其功績、

昂揚敢鬪精神

此次受賞者九十二名之中、有關東州大連市東公園町三十八番地東亞海運船長阪東菊太郎氏、(五十七歲)亦蒙授與顯功章矣、該氏爲德島縣三島出身、日俄戰爭勃發之明治三十七年春、年方十七歲、即決心以海洋生活爲男兒之志願、入畔田共同汽船會社、踏入多難船員生活之第一步、其後該社合併至現在之東亞海運、亘四十年間長潮之海洋生活、昭和十三年、受畔田汽船會社永年勤續之表彰、十七年第二回海之紀念日、受寺島遞信大臣之褒彰、此次又授與顯功章矣、

記者至該氏之自宅訪問、見其健康雖然之姿、快談如左

此次拜受顯功章、光榮之至、在船上服務者、非有抹煞家庭、飛入海洋之心胸不可、海員最重要之事、即有奉公之決心也、家中有夫人君枝、(四十七)及二男一女、長男國健(二十四歲)陸軍通信學校畢業、現在濱松航空隊充見習士官、

陶冶幹部教員 練成自動車駕駛技能

【大連】爲期男女中等學校學生體會自動車操縱方法、使一旦有事入營之際、即可馬上活用計、大連工業館、特召集州內中等學校教師、大連陸軍兵事部及都市交通會社之後援並州廳學務課主催、預由二十六日至二十八日、亘三日間、於大正廣場、開關東州中等學校男女教員自動車運轉技術演成講習會、有都市交通會社黃山調查役外數名、任爲講師、對於修補作業概況、運轉法科學實習法規等、施行講解之

數約一億四
△預測結核者二〇、〇〇〇人百分二、五
△花柳病者一三、〇〇〇人百分一、六

皆勤運動堪期 州內各工場成績激增

【大連】爲促進生產增強之皆勤運動、自六月一日起、有州勞務協會等向州內各重要工場、業已一齊施行、故雖入如此酷暑季節之中、尚獲良好成績、因之當局之主催者及實施之工場幹等、無不喜形於色、試見六月末計算成績、其一之日鹽普蘭店鹽田、爲九九、八二%、其二有日鹽双島灣鹽田爲九九、七三%、其三有日鹽三道灣鹽田爲九九、五六%、再試鑑實施月間、由一日至十日間、大連窯業爲百%、日鹽普蘭店鹽田爲九九、七五%、營口窯業爲九九、二五%、其實施工場平均率、爲八九、五七%、而實施以前之平均、則爲八五%、像這樣猶其炎熱之時光中、尚有四、五七%增強之良好成績、實爲州內生產增強上一大有望之現象矣、

要望市民愛水
奉天市水道科談話

伴同水銀柱之上昇、一般市民之濫用水因之更甚、已漸遇突破給水豫定量、奉天市有鑑於此、曩曾通達市民關於水道之使用心得、一方募集節水宣傳畫、標語要望市民協力、更使係員巡迴、市內對水之濫用者、講求斷乎停止給水之處置、水道科關此、談話如左、奉天市爲全滿最得水利之都市、故一般市民對水之認識甚淺、市當局不使市民作無水之憂、講以萬全之策、然最近使用量竟漸遇突破豫定給水量、此乃市民對水之訓練不徹底、水不能使之不自由之錯誤觀念、且今後若仍如此狀態則必須行定時給水、故市署使係員巡迴各家庭、農園等、調查使用量、對濫用者、斷乎講求停水之非常手段、故此際要請市民協力節水、

預金逐漸增高
銀行綜合計算比較

【大連】市內手形交換所組合銀行、於六月末現在之各行預金合計額、爲六億二百八萬八千圓、與前月合計額五億三千九百七十三萬三千圓比較、則增加七千二百三十五萬五千圓、其借出金合計爲七億四千六百五萬八千圓與前月合計比較、增加千十萬六千圓、如詳細分別之、則當座預金爲一億三千八百九十五萬六千圓、特別當座爲八千四百七十九萬一千圓通知預金爲七千七百九十四萬三千圓、定期預金爲二億七千三百三十八萬五千圓、其他預金爲二千七百一萬三千圓、借出爲割引手形二億四百八十萬九千圓、手形貸付爲三億九百二十三萬五千圓、證書貸付爲三千二百八萬二千圓、當座貸越爲一億九千九百十三萬二千圓再與鮮銀行券流通額、六月末爲八億六千四百八十二萬二千圓、與前月末八億三千七百六十一萬圓比較、則增加二千七百二十一萬二千圓之多

連港檢疫保菌者 滿華人計八十萬人
客歲檢疫陣中所獲成績

【大連】各種傳染病、又將應時而流行矣、在滿洲門戶、大連港、把持防疫陣之關東海務局、爲早期防止海上傳染病侵入計、目前已整備鐵桶防疫陣、現在全員總、日夜待機、以防萬一中、查海務局、在去年中檢疫船客中滿華人約八十萬人、而此等船客、就中檢定虎疫、百斯篤痘瘡、發疹窒扶斯、再歸熱等患者、頗有相當多數、以此觀之、足見滿華人等、欠於衛生思想所致、且各種疫病罹病率、亦皆不在少數、刻據關東海務局檢疫課調查、去年中滿華人船客保菌衛生狀況、詳列如下

△前患痘瘡、治癒後殘有疫痕者四七、〇〇〇五人、百分五、九
△眼病(角膜混濁、結膜充血、流淚虎眼)一八三、四〇〇八百分二三、八
△皮膚病(疥、癬、濕疹、其他)三二、〇〇〇人百分之四、
△頭部皮膚病白癬、其他化膿性疾病九、二八〇人百分一、二
△甲狀線肥大者四三〇〇人、百分〇四、
△下潔者(面部、身軀、四肢、久不洗濯而形跡者)四五〇〇、〇〇人百分六七、五
△身攜虱等五六〇、〇〇〇人百分七〇(推定所有虱)

邁向機能强化
整理要綱近將公表

【大連】伴隨土建用資材對日期待之緊縮、於滿關一元的輸入統制滿關之貿聯傘下滿關建材組合、以及遊休組合員之整理化、目指輸入技能强化、與監督官廳緊密連繫之下、隨意於確立整理要綱策定、刻將實現其具體案之內定、而現已公表之情形如左、整備案現已完了、準據於滿關雜貨組合之整備方策、但見此組合特有之業務事情及業態、由貿易部門之失格者、床減卸而、施行重視、

啓發幼童科學知識
大連市玩具組合討議考案

【大連】關東州樂器玩具滿勤具製造實業組合、處於決戰下第二代國民陶冶一樣之地位、極積努力優良玩具關係會合集關係者出席、開催玩具製做意見發表會、其主眼爲對幼童供獻以科學的知識、早期陶冶其科學知識具、時有帝國發明協會、文部省技術院特許局情報局後援之下、對右之大體、募集第二回科學玩具考案、但科學玩具、爲對象於三、四歲至十二、三歲、宜於小孩歡喜而含有興味者爲佳、

州体育會主催 夜間登山行軍

【大連】關東州體育會、同會大連金州兩支部主催、東亞旅行社後援下、定於二十四五兩日、舉行必勝祈願、大和尚山夜間登山行軍、參加資格、限於十六歲以上男女、道路二十四日午後九時半、由大連驛出發、十時十九分、至金州驛、同五時由金州驛發、午后零時着響水寺休憩、林間學舍(午前二時休息)午前三時由同所出發、五時半達山頂、(日出遙拜、必勝祈願)二十五日午後二時、歸至大連驛解散、參加會費每人一圓三角、共限人數二十名報名截止二十一日報名於州廳體育會大連支部(大連市役所學務課內)或伊勢町東亞旅行社、

時疫乘時而生 宜愼日常衛生

【大連】各衛生機關、企圖謀一般住民健生無虞、每對時症之襲來無不加以豫防、現在全市住民可謂健生之極、但今當盛夏之期、百病疫乘時而生、吾等偶一不愼、即有災害之虞、今據市役所衛生課長之發表、窒扶斯、痘瘡、流行時症之猖獗、由各警察署衛生當局協力豫防該時、早已告絕無跡爲今後最易發生之時症依過去之經驗、夏期中、傷寒或肚瀉時症、最易發生其病原因大半皆係各自不慎於起居飲食、對此症豫防上、絕對必要點記下、

一、勿暴飲暴食
一、鮮菓宜慎食
一、冰涼物更必愼
一、夜間杳及風涼

滿系書房調查 名稱統稱爲學舍

【大連】大連市內滿系書房、自大連開始以來、放任至今當決戰下、爲克實滿系少國民教育、以爲學校收容力補助機關、市當局決對現有之市內百三十七書房、由全市分九區、着手調查、現自八月二日起、至十一日間、由各公學堂長、及各區滿人有力者等協力、施行徹底調查、以爲將來改善、並書房運營之資料、同調查期起見、故調查內容、爲設立年月日、經營者及教職員之資格、人數、舍屋施設、就學兒童數、並其他等、前在六月二十八日、會由學務課指導下、以各關係者、開催書房教育促進會理事會、當時決議書房月間收入、書房名稱統一等各要項、今次調查完了後、將從來之書房學院、學館及其他談稱區區名稱全部廢止、新改稱學舍、以資統一、且今後改善指導、以貢獻滿人教育、在此等書房、多借用簡單房屋、而內容之生徒、爲數頗多、今次調查、爲統合改廢

合併三社運營
將設立木工品製造會社

【大連】關東州木工品製造業邁向一元化統制運營中、有滿洲物產、東亞木工藝、東亞機器梱包三社合併、予將設立關東州木工品製造株式會社(假稱)依其三社關之緊談、互相承認其本條件、進行各社之評價、最近其評價打合會已告終了、在二日中、即可提出設立認可申請、

聘請 記者
大連市壽町二番地 三十一號
康德新聞社大連支社

擴聲機

應當體貼的、海是應當接近的、

所謂決戰自海起的義意、能確認爲大東亞戰爭特性的話、所有的大東亞共榮圈的各民族、既應一人不殘的關心滄海、共同昂揚、徹底水的鍊成。

〃 〃

請看！大東亞戰爭的區域、由南太平洋、一直延及到阿琉山、其廣曠實達至數千軒、而現在尚在展開着不分晝夜苛烈的戰局、亦即主眼「在海」功用、這是誰都知道「一」至於陸軍部隊、出征各地、都得渡過荒波怒吼濤、像在南洋爪哇島作戰的時候、今村最高指揮官以下首腦冰過重抽之海上陸「軍」情、就是陸軍軍人、關於游泳亦是極關緊要的條件、

迎合於第三回大東亞決戰下海之日、吾等對於海的觀念是有一段强化啓蒙之必要、總之海是

爪哇之風光 一瀉千里之瀑布

毛伊人特殊風俗
女子引耳垂肩掛巨飾物
耳中斷則聲價驟落

稱作毛伊族者、乃爲法印于緬甸與中國邊境交址之山間所棲住之原住民、尚爲未開化之種族、彼等之交易、至今尚無貨幣、尚在以物易物、其人均爲身長不滿五尺之矮軀、體格卻很均衡、且頗鮮稍、所著之衣服、仍爲半裸體狀、髮黑且長、於後頭部結成圓髻、殊富趣者、即其人一旦染病、即立即將長髮剪開、披覆於顏面上、一觀其人之特徵、即知其人在印度中國之諸原住民中、當屬最落後者、其人特對輝煌之裝飾品、有若人想像外之愛好、尤其毛伊族之女子有時爲一些裝飾品、而捨命互相爭奪之、從來她們爲滿足裝飾自身之目的起見、即發行有種種奇異之風習、其中最奇特且最廣行之習慣即爲女子皆將耳朵、伸成長大、耳孔中挿入各色之裝飾品視爲最美之裝飾、毛伊人之兩耳、在其子於幼小之際、即開始實行伸長耳朵之手術、不管嬰兒如何哭、以尖鐵針刺於柔軟之耳垂、猛然將其耳刺透、上吊有很大之重物、起初所吊之物、重量頗輕、形狀亦小、隨其年紀逐漸更換重量及形狀加大之耳環、自幼時穿耳起、及至成人、經長久年月之引墜、則將兩耳伸成長大矣、女子之耳垂於兩肩之大者、並非稀罕、

耳朵長大者 可誇耀於他族

因此耳朵長大之女子、即彼等眼目中之美女也、以此長耳、而誇耀於他族之男子、對於耳朵長大之女子、視其必具有莫大之引人魅力、均加以追求、毛伊族的男子之中、祇限於富有最大之力、且能壓倒衆人、而爲人所稱羨者、方有得此長耳美女爲妻的資格、全毛伊人之中、視長耳之女子、是如此之神聖、且自衷心敬重之、然彼等之耳、伸成何等之大、絕對防止折斷、即如垂肩之長大變耳者、一旦於中間折斷、則其妻女之聲價立即失墜、不幸折斷長大之變耳者、當爲此負一生之最大恥辱、且被他人嗤笑、毛伊人之男子、決無向如此女子溢情者、可憐折耳之女子祇好與男子一生絕緣、而陷入悲慘之生活中。

男耳亦穿孔

穿耳之風、並非祇限於女子、男子將耳朵穿孔者、亦頗不少、但男子則不如女子之注重、且僅將耳穿孔、無須非使兩耳垂肩之長大不可、男子耳孔之大小、以衛衛酒嵌入爲準、亦不特意插入耳環、而使變耳伸長、然男子穿耳孔之目的、乃與女子爲裝飾自身華麗所行之手術相同、不過男子之耳孔祇能嵌入如煙酒、大小之飾物及絲筆等、時亦將得自法國人手中之飯單上所與之象牙環、吊於耳下得意之態、頗將視彼爲最榮耀者。

其他飾物

毛伊人裝飾物除此之外、尚有最醒目之螺旋形的銅首環將帶芳香之樹木的果實粉塗於頭上、而增加男子之所喜、第二、嗜以一種「檳榔」塗齒之習、第三、嗜用一種青紫草照出之液、塗於指甲、其中之以檳榔塗齒、爲因彼等一般喜嚼食檳榔果之故、塗此檳榔、即能保護牙齒、不爲其所傷染紅指甲、則似美觀女子之風習。

風雲雷雨山川壇考
王鶴齡

唐虞望祀山川、周禮有雨師祭師之祀、三代以下、漢以丙戌日、祀風師於戌地、以己丑日、祀雨師於丑地、唐詔祀雷同壇、宋兆風師於西郊、祀以立春後丑日、兆雨師於南郊、祀以立夏後申日、又以雷師從雨師之位、獨雲無祀、元與山川不一祀、洎元至元七年十二月、大司農請於立春後丑日、祭風師於東北郊、立夏後申日、祭雷雨師於西南郊、仁宗延祐五年、乃即二郊、定立壇壝之制、洎明洪武元年、詔郡縣祀山川、二年、翰府州縣以風雲雷雨諸天神爲一壇、山川城隍諸地祇爲一壇、三年、命合祀之、或云六年、清制、以風雲雷雨居中、山川居左、城隍居右、神牌、朱地青書爲一壇、壇北正中、立石主一、去壇二尺五寸設三神位、風雲雷雨居中、山川居左、城隍居右、神牌尺寸、與社稷同、以春秋仲月上戊日致祭、帛七、羊一、豕一、爵三、簠二、簋二、籩四、豆四、登一、鉶一、爵各三、祭與祭社稷同、壇制、高二尺五寸、方廣二丈五尺、四圍各一十五丈、四出陛、午陛五級、子卯酉陛皆三級、壇壝、周東南餘制同社稷、出入以南門、雨到義縣南、稷壇西、風雲。

漫談催眠術

催眠術與人類進展之過程、催眠術的存在是遠在人類進化之初、但催眠術這個名詞卻是最近十九世紀初期才降生到我們人間來、爲什麼催眠術的實質已有這麼悠久的歷史、而名稱於近代發現呢、原因是因爲社會進化之初、人類所具有的智力是非常幼稚的他們沒有研究奧術的能力所以竟把這含有深奧學理的催眠術、看作不可理解的事情、而置於討論範圍之外、而因爲古代人類思想單純、他們不能了解其中的原理、催眠術的實用多施用於疾病的治療上、已收極著成效、遠在神權時代們只知道自然的直線向前驗、沒有人作進步的研究、結果便把這莫明其妙的靈妙學理、歸於大力所賜、他們深信人力決不能作成功。

中國古代亦有發現

我們翻開中國歷代書籍、亦常發現有類似催眠術事迹的記載、如列子所說的皇帝夢遊華胥、唐明皇中秋遊月宮等、便是古代催眠術史實的鐵證、又如中古時代後漢的黃巾派是以手指畫符而替人醫病、到病者的身上、便能使病者痊癒、而收極神奇效果、這種治療法是和現代的催眠術學理的、在古代埃及的醫學記載上講及一個醫生、祇須把手按着他、就要痊癒、這也是應用催眠術的、

治病的道理是相似的。根據上面所述、我們知道催眠術在數千年前便有了遺跡了、不過因了古代人類智力薄弱、而不能了解這深奧的學理、同時又因爲受迷信的疑惑過濃、所以結果便把這具有催眠術實際的學理、看到神的方面來、知識階級更避免迷信的觀念、而把他置於討論範圍之外、尤其我國向例是泥守舊家然而決不是沒有一些實迹的根據的、如聖經的記載都是然轉也決不能受社會人類千年的信仰、換句話說、那就早已失掉流傳了。

書、亦時常有類似催眠術事迹的發現、耶蘇在生的當日能用一句說話或一舉手之勞便能把病者的痼疾沉病趕退、固然我們都知道聖經的記載是偏於傳教而難免誇耀張大的、「子不語怪力亂神」的一句話、所以祇要含有深奧的學理、而古代聖人沒有談論過、便要惹社會鄙夷、互相祇毀排斥、雖然有少數的熱研究的人、亦受這種惡劣環境的

動物磁氣術時代

然而催眠術隨着文化運動進步、時代的需要、及種種實驗與證明、而漸漸引起社會人士的注意、發源是由於中古時代動物磁氣術不能不介紹一下美士馬氏的創造史美士馬氏奧國人、於一七三四年生於奧大利的混士單丁的、因那鄉中、幼時曾修習過法律、也研究過哲學、最後便致力醫學、於維也納大學畢業後便在維也納市行醫的威勢、而不能發奮、即連中國的一切科學原理和文化亦被這種風氣低落下去所以當時操持這種妙術的人多應於宗教僧侶、用作布教占卜等工作、而平民却沒有一個人肯去研究。(未完)

日潛艦之奇功

戰鬪記錄
炸沈敵貨物船

第〇〇潛艦、依然活躍、佈成準懈不止的堅陣、勇敢地開始了捜敵行動。時間是在傍晚、太陽沒後靄雲低迷、托靄着遼大的海面、僅在北方水平線上、隱約的殘留一些絲絲的餘霞、黑雲覆蓋的東南方澳洲岬的日落、結果、在北方擊沈敵船的赫赫戰績、襲擊南方〇〇岬、友艦

了、這大賜的灘光、實是勝利的嚮導者啊。敵船由西北漸漸航向東南針路、大抵是由新幾內亞方面航向布里斯局或西得尼的船隻、敵方因爲海上船舶連遭擊沉、故當航海之時極爲小心謹慎、煤煙也不敢稍微多加放出、燈火管制、非常嚴重、警戒萬全、然而雖如此、怎樣得起日方潛艦長的神眼一瞥。「這船是海上的貨物船」、「它是我們的仇敵、一定不能叫它逃過」、懺悔的敵船、速即開始迎戰的準備、於是潛艦利用潛黑的大時、漸漸浮往彼方距敵船〇〇米的地點、於時〇分、武裝整備完畢、於是號令一下、間不容髮、數的魚雷、直奔敵船、〇〇秒後、突聞轟然一聲、隨又爆音數發、敵船已經全部被炸了、因爲距離敵船較近地點過近所以此方的艦體也因爆音的反響、爲之震動。這時敵船的船尾上、已經翻上了二倍高的桅檣的大水柱水花四濺、直入船內、同時在水柱的後面、矯影附近、又冒出數團赤黃色的火焰這駭人的情況、實在淒烈已極水柱落下後、那敵船的尾部已經斷沈入海內、於是船首直立向着天空、移時便全船盡沒了。淒絕苛烈的事件、便是出現在這雲帶黑間、過後仍然是漆黑的夜、靜寂的海面、只一切都和方纔不差許分、只在敵船沈沒的海面上、海水捲起一個很大的旋渦、迴繞不已、於是潛艦慢慢浮出海面評細捜索附近一帶、則四局寂寞別無他物、這一刹那局的偉觀、實是海上勇士們的鐵血奮鬪的結實。

袖珍筆記
消夏小品 宗正

詩僧

宋僧法具字圓復、能詩善書、宋孝宗時人也、其詩皆不甚鍛鍊、其遠有一篇云、澹泊秋水平、舟靄棲石、北南看水平、掛錫西湖風浪白、關十三官隱錢塘兩將登泰湖驛、錢塘騷客林和靖、老竹排風驛未休、竹軒云、

奴人殺其夫

山日未斜寒翠重、六月坡堤底眠、冷風斜雨濕人夢、曾可咀嚼也。張某聯水相、知潤州日、有婦人夫出外數不歸、忽有人報日菜園井中有死人、婦人驚往視之、號

詩中豔句

偶讀前人詩序、因憶其淡艷、前人云、庭草無人隨意綠、此幽艷也雪滿山中高士臥、此清艷也。春深書永簾垂地、此香艷也。三山半落青天外、此奇艷也。輕寒不入宮中簾、此華艷也。生香不斷樹交花、此穠艷也。仙掌月明孤影過、此凄艷也。長笛一聲人倚樓、此妻艷也。霜葉紅於二月花、此寒艷也。一川煙浪夕陽中、此蒼艷也。幽徑只愁空翠滴、此細艷也。

紫薇村

係尚不之譚小錄記云、嘗游石湖至紫薇村、遇一野老、年八十餘、問是村何以名紫薇、曰此宰富家居於此日、何必諸亡國女傳乎、故名爲紫薇、其家盛植紫薇耳、石湖北有溪古名若耶溪、吳亡後、改名越來溪、世以新東有溪興村名同、此地因以西施爲越所獻其實吳產也、見楊君謙、奚襄手鏡載其事。

地球不受影響
賴氣層烈風保護

地球衝突的對方、屬於最小的「天體」那就是流星了、流星是以極多的細小粒子結合而成的、若以流星羣一秒鐘落下一塊而計算那麼一小時流星落下的總量、就是十萬噸、一晝夜之間、就能落下約二百餘萬噸、地球受到這樣巨大物體的衝突、破碎是很難免的、此等流星羣若凝結成巨大的流星塊、如山似的落到地球上來、地球的運命、必遭到最終的慘局、然而地球體之無支持此重壓者、即地球的上層、貯有很大的氣體、無論流星塊落下如何之多、及遠離地百哩之處、氣層圈受了衝擊、於是遂生起劇烈的風而能將流星塊燒失、即如落到地球上、祇不過是少量的流星塊、但是天界如果發生異變、或因烈風無阻止星塊落下之可能、那麼、一日若干億萬噸不止的流星、就向地球直落而來

流星落下

恰如一八九二年寒利加氏發表的「新星誕生」的論文裏……「如此冷卻的恒星、則向「宇宙塵」的雲圈內突入、在其間、溫度急驟上昇、而能生出光輝的新星於是、宇宙塵遂發生急速自轉、而生出、渦卷狀的灼熱」、倘是地球之爾、吸收得大量的流星團後、立即而成高熱的世界、像太陽似的、再生出新的地球也未可知、隕石和流星同樣是與地球衝突最有效的「天體」但由地球上見到昔時落下的隕石也許想像即便落下即能連想到落下當時、是如何巨大的隕石坑、與地球表面衝突的遺跡上、所發見的昔時落下的隕石坑、今世界現在正以全力、欲與地球決一雌雄吧、及觀現今世界佛利加重量五十噸大隕石和於坦喀尼喀湖附近落下的四米左右、重達八十噸的直徑石、世界最大的隕石坑在美國亞利桑那洲、直徑約一哩半、深一百數十米、據推測稱、此隕石坑乃於數千年以前、落下約百萬噸的大隕石的遺跡、倘若地球同樣遭到如此巨大隕石的撞擊、必生難以想像的慘惻局面。在晝間落下的隕石、因受太陽的照耀、恰似光球一般照過地球上的山野、於是各地連續發出大地震似的巨響離之、岩石亂飛、突風立起因隕石的高熱、而將地球化爲火海、萬物俱被燒殘、宇宙將遭歸沈寂的世界。

国際劇塲 KEXITO 今日換演上集 演期七月二十二至二十四 加演滿映新聞
☆新華公司古裝鉅片☆ 双珠鳳 袁美雲 梅熹 主演 下期接演續集
七月三十一日 新片 中聯出品 愛情喜劇 紅粉知己 周曼華 主演

興亞電影院 鐵西區 電五二三三八
滿映出品 廿一日至廿三日 娘娘廟 張靜 主演

光陸 CAPITOL THEATRE 城內中街路南 電(四)三六三三
廿一日至廿七日 中華聯合公司哀情巨片 千金怨 龔秋霞 主演 下期 西廂記

電影院 奉天電車路 電(二)三七九一
廿二日 廿三日 廿四日 上海佳片 卓文君 顧蘭君 主演 下期 新婚大血案

天樂 同胡市灰內城 電(四)二一六八二
廿二日 廿三日 廿四日 中聯公司出品 愛情喜劇 小婦人 袁美雲 主演 下期 黃天霸

天光電影院 大西關大街 電(二)三七二八
廿一日至廿七日 中聯出品 哀情巨片 新版 千金怨 龔秋霞 顧也魯 主演 下期 歡樂年年

雲閣電影院 北市場 電(二)五五九
廿一日至廿七日 中聯出品 哀情巨片 新版 千金怨 龔秋霞 顧也魯 主演 下期 一串珠

金城有聲電影院 大西關大街 五斗居
廿一日 廿二日 廿三日 滿洲映畫協會出品 古裝巨片 娘娘廟 曹佩 張靜 主演 下期 落花恨

光明電影院 城內鼓樓南 電(四)二一八八
二十一日 二十二日 二十三日 只演三天
劇目 法網 奉天曲藝公司 新光大戲院 全體員總出演 內有流行歌曲 同時加演 玉麻子賣藥

療瘰癧 霉瘡 特效藥 撲毒丹
藥價・十付六元・二十付十元・三十付十四元
招請外埠代理來函接洽待遇從優
全滿市縣旗各大藥店均有代售如貴處無有代售處請將款直接寄至本店見款即寄決無遺誤國外及上海北京天津各地亦能依照前法郵寄
製造總發賣 王德藥店 奉天市北市場登瀛泉東邊樓房
各地代理店列下
新京大馬路大和通 義和謙本支店 哈爾濱正陽街 天育堂 濱江 德泰恆 安東 瑞祥泰 吉林河南街 民生藥房 吉林東大街 福豐堂 齊齊哈爾 萬育堂 錦州東關 正記藥店 錦州 愼記藥房 四平三馬路 春生厚 公主嶺 泰和春 撫順 萬育堂 鞍山 順信仁堂 營口 紀五藥房 商泰和藥店 遼陽 積盛號藥店 仁和長藥店 鐵嶺中央街 榮盛東藥店 開原城內 德興裕藥店 義和堂藥店 保康藥房 洮南五條路 福德堂 通化 德泰仁藥房 承德 和發信 新民 延壽堂 大石橋 長生堂 營口 咸春堂 鄭家屯 毛德泰順 東豐 萬育堂 莊河 貴恵存厚 綏中縣 天生堂 凌源 濟生藥房
鳳城南大街 博愛藥房 本溪 雲橋藥房 石山站 興記藥房 泰來縣 世一長號 龍興久藥店 肇源縣 德源泰藥局 紅石 鴻慶昌藥店 江 積盛德藥店 朝陽大街 義興成昌記 佳木斯 金石書畫 東安 同和昌藥房 倫和發 滿洲里 興順公號記 鐵驪 德廣祥藥店 復縣 中和堂藥店 九台縣 錦和慶藥店 青堆子 仁和堂藥店 虹螺峴 永興堂藥店 山城鎮 志泰厚藥房 蛟河 義盛和藥店 八面城 源泰裕 輯安縣 太和堂藥店 白城子 欲生堂藥店 扶餘 志泰和藥店 滿洲藥店 赤峰 寶生堂藥店 法庫 和發德藥店 開魯 德增和藥店 梨樹 興順和藥店 萬春堂藥房 閩通 廣和堂藥店 洮南四馬路 增順合
瘰癧瘡毒治法種類甚多苦無根治特效良藥一般治法大都傾向治標一途如針刺刀割塗藥貼膏藥等法至多典非輕快一時不久仍即復犯根本全愈決難做到結果仍未全愈實爲患者所最感失望者也自(撲毒丹)問世之後數十年來醫藥難治經久不愈的此瘡瘰癧有了救星其藥力能直達患處消腫止疼未破者化已破者斂口如患是疾一服此藥立奏奇效藥到病除服者數年多者一二十年屢服各藥未經能痊認爲無有斷根希望者不必悲嘆有(撲毒丹)不問輕重一二大盒即能治愈而永不再犯也
適應症 專治男女瘰癧風癧大癧氣癧初得時頸及胸腋間生長疙瘩有大有小或軟或硬或腫或疼日久潰破流膿流水久不封口爛於肩胸串於週身膿水淋漓一切瘡症皆能治之